DOBELES
NOVADA ZIŅAS

2022. GADA 17. JANVĀRIS. NR. 3 (3)

LĒMUMI..... 2.–3. LPP.
- Domes sēdē nolemtais
- Apstiprināti pagastu pārvalžu vadītāji
- Par 10 izglītības iestādēm bagātāka kļūst Izglītības pārvalde

AKTUALITĀTES..... 3.–4. LPP.
- SIA "Dobeles namsaimnieks" informē
- SIA "Auces komunālie pakalpojumi" informē
- SIA "Dobeles autobusu parks" aizvadītais gads

NOTIKUMI..... 5. LPP.
- Starptautiska konkursa uzvarētāju pulkā Penkules bērni
- Erasmus aktivitātes iekļaujošās izglītības stiprināšanai
- Auces vidusskolas 5.A klase uzvar ZPR rīkotā konkursā

AKTUALITĀTES..... 6.–8. LPP.
- Aizvadītais gads Dobeles un apkārtnes slimnīcā
- Par balstvakcināciju pret *Covid-19*
- Pasākumi novadā

GODĀJAMIE NOVADA IEDZĪVOTĀJI!

Esiet sveicināti 2022. gada pirmajā mēnesī! Sākoties jaunam gadam, aicinu ikvienu no mums izvērtēt, kāds bijis aizvadītais gads. Lai veiksmīgi virzītos tālāk, mums jāpatur prātā gan veiksmes, gan neveiksmes.

2021. gads, pirmkārt, paliks atmiņā kā *Covid-19* pandēmijas krīzes izraisīto seku gads, kas ne tikai tūkstošiem ģimeņu atņēmis līdzcilvēkus, bet arī sašķēlis sabiedrību. Gribas cerēt, ka šajā gadā mēs spēsim būt vienoti un veiksmīgi pārvarēt šīs grūtības, tāpēc aicinu ikvienu iedzīvotāju būt atbildīgam gan pret sevi un saviem tuviniekiem, gan arī pret sabiedrību.

Otrkārt, šis gads mums paliks atmiņā kā pārmaiņu gads, kurā vienā novadā tika apvienoti bijušie Auces, Dobeles un Tērvetes novadi.

Lai arī valstī un jaunizveidotajā Dobeles novadā aizvadītais laiks bijis sarežģīts, pašvaldība ir veiksmīgi noslēgusi gadu, izdarot liela apjoma sagatavošanās darbus, lai veicinātu turpmāku Dobeles, Auces pilsētas un novada pagastu attīstību, sniegtu atbalstu mūsu novada iedzīvotājiem, nodrošinātu dažādu pakalpojumu sniegšanu visaugstākajā kvalitātē arī ārkārtējā situācijas laikā un turpinātu uzlabot pašvaldības darbu kopumā. Esam centušies pārņemt visu labāko pieredzi no bijušajiem novadiem un ieviest to jaunizveidotajā novadā.

Vērtējot 2021. gadu, varu secināt, ka esam paveikuši ļoti daudz nozīmīga un nepieciešama, kas jau šogad sniegs būtisku labumu iedzīvotājiem, tāpēc vēlreiz vēlos teikt lielu un sirsnīgu paldies ikvienam, kurš palīdzējis šajā kopējā lietā un veicinājis mūsu jaunā novada darbības uzsākšanu un attīstību.

Uzskatu, ka pašvaldības viens no galvenajiem mērķiem ir nodrošināt stabilu un ilgtspējīgai attīstībai drošu vidi cilvēka, ģimenes un uzņēmējdarbības izaugsmei. Dobeles novadam ar kopīgiem spēkiem ir jākļūst par tādu vietu, kurā iedzīvotājiem droši plānot savas ģimenes nākotni, veidot savu biznesu un ieguldīt savus resursus, kā arī vietai, kur atgriezties pēc studijām un turpināt savu personīgo izaugsmi.

Šobrīd visintensīvākais darbs norisinās pie pašvaldības budžeta izstrādes, lai jau janvāra beigās to varētu izskatīt un apstiprināt kārtējā domes sēdē. Atzīšu, izaicinājumu tam netrūkst, jo vienlaikus gudri jāprot sabalansēt visas vēlmes un vajadzības ar iespējām. Vēlos akcentēt, ka šis gads ir bijis pārmaiņu gads arī pašvaldības budžeta izstrādes procesā, kur daudz lielāka iespēja līdzdarboties tika dota arī pagastu pārvaldes vadītājiem. Tādējādi, manuprāt, šī gada budžetā ietvertie izdevumi būs vairāk vērsti uz līdzsvarotu novada teritorijas un infrastruktūras attīstību. Arī nākamajos gados ir plānots arvien vairāk uzlabot budžeta izstrādes procesu, nodrošinot iedzīvotājiem daudz lielākas iespējas līdzdarboties teritorijas attīstības veicināšanā, ieviešot līdzdalības budžeta izstrādi pašvaldībā. Līdz tam gan vēl jāveic apjomīgs sagatavošanās darbs, kas prasa laiku un virkni dažādu dokumentu izstrādi, taču strādāsim tā, lai šo mērķi sasniegtu. Iedzīvotāju iesaiste pašvaldību budžetu lemšanā daudzviet Eiropā ir ierasta prakse. Latvijā pašvaldību centieni iesaistīt iedzīvotājus budžeta veidošanā ir diezgan pieticīgi, taču, manuprāt, līdzdalības budžets ir ļoti demokrātisks process, kas sniegs iespēju arī iedzīvotājiem noteikt to, kā tiek iztērēta daļa no pašvaldības līdzekļiem, turklāt tādējādi ceram, ka tiks veicināta sadarbība, kā arī kopumā uzlabosies iedzīvotāju piederības sajūta novadam. Es vēlos veicināt pilnvērtīgu un mērķtiecīgu iedzīvotāju sadarbību ar pašvaldību, cilvēkiem būtu jāsāk vairāk uzticēties savām spējām ietekmēt gan sociālos, gan politiskos procesus, un šis ir viens no veidiem, kā uzlabot pašvaldības sadarbību ar iedzīvotājiem, tāpēc ceru, ka arī dome šādu manu iniciatīvu atbalstīs.

Jāteic, ka šī gada pašvaldības budžetā kā prioritātes tiks izvirzītas novada iedzīvotāju labklājība, kvalitatīva dzīves vide pilsētās un pagastos, sociālās labklājības celšana, uzņēmējdarbības attīstība un izglītības iestāžu mācību vides uzlabošana. Jau šobrīd tā izstrādes gaitā notikušas neskaitāmas sarunas ar pagastu pārvalžu, iestāžu, kapitālsabiedrību, struktūrvienību un nodaļu vadītājiem. Vēlmes un vajadzības pārsniedza iespējas, tāpēc rūpīgi strādājam pie budžeta sabalansēšanas, tajā ir ņemti vērā un iekļauti bijušo novadu ieteikumi un iestrādes, kā arī iekļautas vairākas svarīgas ieceres. Kā viena no būtiskākajām iecerēm vai mērķiem – sasniegt to, ka pilsētu un ciemu teritorijās visas ielas ir ar kvalitatīvu melno segumu. Tāpēc jau šogad plānots uzsākt ielu remonta un atjaunošanas darbus lielākajā daļā ciemu, kā arī intensīvi turpināt to pilsētās.

Par konkrētiem šogad ieplānotajiem darbiem daudz plašāk informēsim jau nākamajā mēnesī, kad būs apstiprināts pašvaldības budžets.

Ivars Gorskis,
Dobeles novada domes priekšsēdētājs

TAS BIJA VIENREIZĒJS LAIKS!

Ar šādu virsrakstu vietējā Dobeles laikrakstā iesākās raksts, kas bija veltīts 1991. gada barikāžu desmitgadei. Un tik tiešām – arī šobrīd, kad pagājis jau 31 gads, aptaujājot barikāžu dalībniekus, dzirdami līdzīgi raksturojumi par to dienu izjūtām.

Pirms 31 gada janvāra spelgonī pie barikāžu ugunskuriem Latvijas ļaudis sildīja un loloja cerību par brīvību. Viņi to sildīja, un tā nenosala. Tā dzīvos tik ilgi, kamēr tauta būs gatava par to cīnīties. Barikādes – tie bija tūkstošiem cilvēku pie ugunskuriem Rīgā un vēl tūkstoši, kuri atbalstīja barikāžu dalībniekus no savām mājām. Ar gara spēku pret karaspēku drosmīgo barikāžu aizstāvju vidū bija arī Dobeles novada iedzīvotāji.

Jau minētajā barikāžu pirmās desmitgades atceres dienas rakstā lasāmas MALDAS ŠINTAS, toreizējās Latvijas Tautas frontes Dobeles nodaļas priekšsēdētājas, atmiņas: *"Katru dienu rītā un vakarā astoņos no Dobeles kultūras nama atgāja autobuss, ar kuru varēja uz barikādēm braukt tie, kas turp nedevās ar savu organizāciju, saimniecību autobusiem. Tie, kas nevarēja braukt līdzi, deva līdzi saceptus pīrādziņus, adītus cimdus, zeķes. Tas bija vienreizējs laiks. Tagad, to visu atceroties, domāju: kāpēc cilvēki brauca uz Rīgu? Autobusi no turienes ik dienu devās cilvēku pilni. Acīmredzami viss notika tā, kā tam bija jānotiek."*

Pārlūkojot periodiku, tāpat lasāmas interesantas rindas no barikāžu dalībnieka AIVARA RIEKSTIŅA dienasgrāmatas, kurā viņš veicis ierakstus par barikādēs pavadīto nakti. *"Esmu pie Augstākās Padomes ēkas ar karogu. Cilvēku daudz, ir auksts. Sveši ļaudis dala tēju un kafiju. Vēl visa nakts priekšā, jāsargā valdība. Vēl ir trīs no Dobeles.*

22.38. Rokam prettanku bedres. Laužam Rīgas bruģi. Ik pa desmit minūtēm nāk un cienā ar tēju. Bija somu žurnālisti. Tauta dzied.

2.39. Pienāk smagās automašīnas ar betona bluķiem un bloķē ielas. Pie Doma metina "āžus" un liek uz ielām. Tauta dzied, spēlē, joko. Mums dod desas un citas lietas.

4.18. Esmu Domā. Atis Vaickovskis lasa spredīķi. Te ir silts, iekārtots medpunkts. Esmu ļoti piekusis un nosalis. Dikti gribas būt mājās pie ģimenes, bet man ir jābūt te. Nezinu, kāpēc, nezinu, kas mani dzen, bet es citādi nevaru.

8.00. Gatavojamies šturmei. Nāk desantnieki. Sastājamies ciešā ķēdē ap Augstākās Padomes ēku. Lai Dievs mums palīdz!"

Atskatoties uz nu jau 31 gadu senajiem notikumiem, Dobeles novada muzejs pārskatīja krājumā esošās barikāžu laika fotogrāfijas. To dienu notikumus savā kamerā tvēris dobelnieks Agris Šiliņš. Starp fotogrāfijām, kurās redzami daudzie barikāžu dalībnieki, kas sildās pie ugunskuriem, vai dažādos rakursos tvertā Latvijas Televīzijas ēka un Zaķusala, izceļas kāds attēls, kurā redzamas dziedošas sievietes. Tas ir Dobeles sieviešu koris "Vizma", kas aukstajā janvāra dienā devies uz Rīgu, lai Zaķusalā piedalītos barikādēs. Lai "atšifrētu" fotogrāfijā redzamās dāmas, sazinājāmies ar kora vadītāju, diriģenti VIZMU ZANDERSONI, kura pastāstīja vairāk par fotogrāfijas tapšanas brīdi: *"Mēs braucām, šķiet, ka 26. datumā. Bet varu arī varbūt kļūdīties. To visu organizēja Tautas frontes Dobeles nodaļa. Aicināja braukt un organizēja transportu. Es gan pat neatceros, kādā veidā es uzzināju, bet mēs korī norunājām, ka tas ir jādara.* Taujāta, vai nebija bailes doties, jo par drošību neko nevarēja zināt, Vizma Zandersone sacīja: *"Teikšu atklāti, bail bija. Es kopā ar mammīti dzīvoju un zinu, ka viņa ļoti baidījās. Bet tik un tā bija jābrauc. Tika organizēts transports, neviens netika spiests. Kas saprata, ka jābrauc, pašas atnāca, tās mēs arī braucām. Mēs bijām tiešām labā sastāvā, tā ka varējām uzreiz dziedāt. Šajā bildē jau nemaz neesam visas redzamas. Un mūs uzreiz arī norīkoja, kur jāstāv. Viss bija labi organizēts, malači Tautas fronte. Mūsu vieta bija pie Latvijas Televīzijas. Visu dienu līdz vēlam vakaram tur bijām, bija ierādīts arī, pie kuriem ugunskuriem sildīties, mēs bijām pie tās dzeltenās mājiņas. Atceros, ka bija ļoti satraucošs moments, šķiet, sakarā ar kādu apšaudi, brauca viena mašīna uz Panorāmu, lai kaut ko stāstītu, bet mums, kas apkārt tur bija, jau nekādas informācijas nebija. Mēs jau neko īsti nevarējām zināt, kas notiek, bet varēja just tādu vispārēju satraukumu. Kas gan būs tālāk, ja jau notiek kādas šaušanās.*

Tā mēs tur dežurējām un dziedājām, tur arī sākotnēji tieši organizēja, lai dziedam. Skatos to bildi un redzu savas jaunās meitenes, tur pat Čakša Anda, viņa arī tad dziedāja. Barikādes bija neaizmirstamas un, protams, bijām laimīgas, ka mums nekas nenotika. Dziedājām mēs, zinu, turpat bija arī vīru kori. Koru barikādēs bija daudz. Interesanti tagad uz šo bildi atskatīties, jo tieši šādu nemaz nebiju redzējusi."

Attēlā no kreisās: Vizma Zandersone, Lidija Stavro, Agnese Tinka, Kristīne Krastiņa, Anna Abdulājeva, Ivonna Šimaite, Daiga Jēkabsone, Sandra Bulmere, Ilze Rūtenberga, Ilona Stupņikova, Anda Čakša, Karīna Zandersone. Fotogrāfijā nav redzamas visas atbraukušās dziedātājas, kopā ar kori brauca arī jauniešu koris "Latva".
Foto no Dobeles novada muzeja krājuma

Kopā ar kori "Vizma" uz barikādēm devās arī dobelniece GUNA VITTE, kura kopumā barikādēs bija četras dienas. Sazinājāmies, lai apjautātos par viņas to dienu atmiņām. Guna Vitte stāsta: *"Jā, toreiz salā pie televīzijas tur dziedājām. Vispār – nevarēja taču nebraukt, jo bija tā izjūta, ka tur ir jābūt. Jābūt un viss! Tika organizēts transports no Dobeles rītos un vakaros, tolaik tieši dzīvoju Brīvības ielā, redzēju kā pilni autobusi brauc uz Rīgu, nu kā lai nebrauc. Tādu baiļu it kā nebija, bet vienā mirklī, tas gan bija citu dienu, jo biju tur vairākas dienas, kaut kas pielavījās. Dziedājām dažādas dziesmas, ko tādu, kas tuvāk tautai. Precīzu repertuāru gan neatcerēšos, gadi jau ir pagājuši. Bet atceros, ka mums cilvēki dziedāja arī līdzi. Dziedājām tautas dziesmas, koru repertuāros jau tautasdziesmas arī ir. Man atmiņā vēl, ka bija daudz ārzemju žurnālistu. Un tieši mūs dziedot nofilmēja, kaut kad vēlāk pat kādā seminārā redzēju videofilmu, šķiet, saucās "Vēja dziesmas", kurā "Vizma" dziedāja. Jāmeklē tas rokā! Vakaros un naktīs mūs mācīja, kā organizēties barikādēs, kā jāsastājas rindās. Vairākās rindās jāstāv, pirmajā rindā vīri, tad sievas, tad vēl viena rinda. Un jāsaķeras kopā, lai, ja vajag, stāvētu pretī arī tankam. Bija tādas apmācības, jā. Kad uz tilta bija omonieši, tad gan sajūta bija tāda, kāda nu bija."*

(Turpinājums 2. lpp.)

NO DOBELES NOVADA DOMES SĒDĒ LEMTĀ

2021. gada 29. decembrī notika kārtējā Dobeles novada domes sēde, kurā deputāti izskatīja 78 darba kārtības jautājumus un NOLĒMA:

- Pieņemt izpilddirektora Agra Vilka atskaiti par iepriekšējo darba periodu.
- Atbrīvot no amata Dobeles Mūzikas skolas direktoru Artūru Maculēviču, pamatojoties uz viņa iesniegumu.
- Atļaut Auces Mūzikas skolai pieņemt ziedojumu no Viestura Briežkalna 1285,00 EUR apmērā.
- Apstiprināt sociālās aprūpes centra "Tērvete" nolikumu.
- Apstiprināt Dobeles novada pašvaldības apbalvojumu dibināšanu un nolikumu "Par Dobeles novada pašvaldības apbalvojumiem un to piešķiršanas kārtību".
- Apstiprināt Dobeles novada pašvaldības Dzīvokļu jautājumu komisijas nolikumu un izveidot Dobeles novada pašvaldības Dzīvokļu jautājumu komisiju.
- Apstiprināt Koku ciršanas komisijas izveidi un komisijas nolikumu.
- Izveidot Līdzfinansējuma piešķiršanas pagalmu labiekārtošanai komisiju un apstiprināt komisijas nolikumu.
- Izveidot Jaunatnes lietu konsultatīvo komisiju un apstiprināt komisijas nolikumu.
- Mainīt Valsts un pašvaldības vienotā klientu apkalpošanas centra pakalpojumu sniegšanas vietu Tērvetes pagastā, Dobeles novadā.
- Iecelt Annenieku pagasta pārvaldes, Augstkalnes pagasta pārvaldes, Auru pagasta pārvaldes, Bēnes pagasta pārvaldes, Bērzes pagasta pārvaldes, Bikstu pagasta pārvaldes, Dobeles pagasta pārvaldes, Jaunbērzes pagasta pārvaldes, Krimūnu pagasta pārvaldes, Lielauces pagasta pārvaldes, Tērvetes pagasta pārvaldes vadītājus un Auces pilsētas pārvaldes vadītāja vietnieku.
- Apstiprināt Auces pilsētas pārvaldes, Annenieku pagasta pārvaldes, Augstkalnes pagasta pārvaldes, Auru pagasta pārvaldes, Bēnes pagasta pārvaldes, Bērzes pagasta pārvaldes, Bikstu pagasta pārvaldes, Dobeles pagasta pārvaldes, Jaunbērzes pagasta pārvaldes, Krimūnu pagasta pārvaldes, Lielauces pagasta pārvaldes, Penkules pagasta pārvaldes un Tērvetes pagasta pārvaldes nolikumus, kā arī Auces pilsētas pārvaldes vadītāja amata konkursa un Penkules pagasta pārvaldes vadītāja amata konkursa nolikumus.
- Deleģēt Dobeles novada domes priekšsēdētāja vietnieku tautsaimniecības un attīstības jomā Edgaru Laimiņu, Dobeles novada domes deputāti Indru Špelu, Dobeles novada pašvaldības administrācijas Pašvaldības būvvaldes vadītāja vietnieci Lindu Mierlauku biedrības "Dobeles rajona lauku partnerība" padomē.
- Atsavināt pašvaldības nekustamos īpašumus:
  – dzīvokli Nr. 1 Sniķeres ielā 2B, Bēnē, Bēnes pagastā, Dobeles novadā;
  – dzīvokli Nr. 7 Teodora Celma ielā 14, Bēnē, Bēnes pagastā, Dobeles novadā;
  – dzīvokli Nr. 23, "Dzelmes", Lielaucē, Lielauces pagastā, Dobeles novadā;
  – dzīvokli Nr. 12, "Prinči", Īlē, Īles pagastā, Dobeles novadā;
  – dzīvokli Nr. 105 Jāņa Čakstes ielā 23, Dobelē, Dobeles novadā;
  – dzīvokli Nr. 46 Meža prospektā 6, Dobelē, Dobeles novadā;
  – dzīvokli Nr. 3 Priežu ielā 1, Gardenē, Auru pagastā, Dobeles novadā;
  – dzīvokli Nr. 4 Priežu ielā 15, Gardenē, Auru pagastā, Dobeles novadā;
  – dzīvokli Nr. 11 Priežu ielā 20, Gardenē, Auru pagastā, Dobeles novadā;
  – dzīvokli Nr. 3 Uzvaras ielā 29, Dobelē, Dobeles novadā;
  – dzīvokli Nr. 7, "Dzelzgaļi", Vecauces pagastā, Dobeles novadā;
  – dzīvokli Nr. 2 Īles ielā 13, Bēnē, Bēnes pagastā, Dobeles novadā;
  – dzīvokli Nr. 7, "Irši 3", Bēnes pagastā, Dobeles novadā;
  – Bēnes ielā 30A, Aucē, Dobeles novadā;
  – Puškina ielā 29A, Aucē, Dobeles novadā;
  – "Pūcītes", Lielauces pagastā, Dobeles novadā;
  – "Veczemnieki 71", Auru pagastā, Dobeles novadā;
  – "Dēliņi", Bērzes pagastā, Dobeles novadā;
  – "Jaunzemnieki 115", Auru pagastā, Dobeles novadā;
  – "Pieši", Vītiņu pagastā, Dobeles novadā.
- Veikt pašvaldības nekustamo īpašumu – dzīvokļa Nr. 2 1. Maija ielā 1, Aucē, Dobeles novadā, "Vinbergi", Bukaišu pagastā, Dobeles novadā un "Kvietes", Bukaišu pagastā, Dobeles novadā – atkārtotu izsoli.
- Atļaut lauksaimniecības zemes ierīkošanu mežā, nekustamā īpašuma "Zundes" (kadastra Nr. 46460030120) zemes vienībā ar kadastra apzīmējumu 46460030134, Auru pagastā, Dobeles novadā.
- Apstiprināt izsoles rezultātus Dobeles novada pašvaldībai piederošajiem nekustamajiem īpašumiem:
  – "Jaunzemnieki 441", Auru pagastā, Dobeles novadā, platība 0,0556 ha;
  – "Jaunzemnieki 286", Auru pagastā, Dobeles novadā, platība 0,1254 ha;
  – "Pokaiņi 387", Krimūnu pagastā, Dobeles novadā, platība 0,0581 ha;
  – "Jaunzemnieki 109", Auru pagastā, Dobeles novadā, platība 0,0633 ha;
  – "Jaunzemnieki 166", Auru pagastā, Dobeles novadā, platība 0,0698 ha;
  – "Pokaiņi 297", Krimūnu pagastā, Dobeles novadā, platība 0,0597 ha;
  – "Veczemnieki 317", Auru pagastā, Dobeles novadā, platība 0,0383 ha;
  – "Jaunzemnieki 352", Auru pagastā, Dobeles novadā, platība 0,1763 ha;
  – dzīvoklim Nr. 6 Priežu ielā 13, Gardenē, Auru pagastā, Dobeles novadā, kas sastāv no dzīvokļa īpašuma ar platību 60,4 m^2 un pie dzīvokļa piederošām kopīpašuma 580/15997 domājamām daļām no daudzdzīvokļu mājas un zemes;
  – dzīvoklim Nr. 4 Brīvības ielā 9, Dobelē, Dobeles novadā, kas sastāv no dzīvokļa īpašuma ar platību 44,2 m^2 un pie dzīvokļa piederošām kopīpašuma 442/3317 domājamām daļām no daudzdzīvokļu mājas un zemes;
  – dzīvoklim Nr. 26, "Sanatorija 2", Tērvetē, Tērvetes pagastā, Dobeles novadā, kas sastāv no dzīvokļa īpašuma ar platību 16,6 m^2 un pie dzīvokļa piederošām kopīpašuma 1660/83420 domājamām daļām no daudzdzīvokļu mājas un zemes;
  – Tehnikas ielā 7A, Aucē, Dobeles novadā, kas sastāv no zemesgabala ar platību 0,1317 ha;
  – Liepu ielā 10A, Aucē, Dobeles novadā, kas sastāv no zemesgabala ar platību 0,1663 ha;
  – Bēnes ielā 24, Aucē, Dobeles novadā, kas sastāv no zemesgabala ar platību 0,2667 ha;
  – dzīvokļa īpašumam "Prinči"-10, Īlē, Īles pagastā, Dobeles novadā, kas sastāv no četristabu dzīvokļa 89,3 m^2 platībā un pie dzīvokļa piederošām kopīpašuma 840/13221 domājamām daļām no daudzdzīvokļu dzīvojamās mājas un zemesgabala;
  – dzīvokļa īpašumam "Dzelmes"-21, Lielaucē, Lielauces pagastā, Dobeles novadā, kas sastāv no trīs istabu dzīvokļa 68,9 m^2 platībā un pie dzīvokļa piederošām kopīpašuma 654/13362 domājamām daļām no daudzdzīvokļu dzīvojamās mājas;
  – dzīvokļa īpašumam Ezera ielā 13-1, Bēnē, Bēnes pagastā, Dobeles novadā, kas sastāv no vienistabas dzīvokļa 30,6 m^2 platībā pie dzīvokļa piederošām kopīpašuma un 306/5361 domājamām daļām no daudzdzīvokļu dzīvojamās mājas un zemesgabala;
  – dzīvokļa īpašumam "Ozoliņi"-5, Īles pagastā, Dobeles novadā, kas sastāv no divistabu dzīvokļa 40,8 m^2 platībā un pie dzīvokļa piederošām kopīpašuma 408/5490 domājamām daļām no daudzdzīvokļu dzīvojamās mājas un zemesgabala.

Noteikts, ka pircējiem ir pienākums trīsdesmit dienu laikā no lēmuma pieņemšanas dienas parakstīt pirkuma līgumu ar pašvaldību.

- Atcelt bieži sastopamo derīgo izrakteņu ieguves atļauju SIA "Auces komunālie pakalpojumi".
- Apstiprināt vairākus Dobeles novada domes saistošos noteikumus:
  – Nr. 9 "Par Dobeles novada pašvaldības palīdzību dzīvokļa jautājumu risināšanā";
  – Nr. 10 "Par pašvaldības palīdzību audžuģimenei, bērnam bārenim un bez vecāku gādības palikušam bērnam";
  – Nr. 11 "Par Dobeles novada pašvaldības brīvprātīgās iniciatīvas pabalstiem";
  – Nr. 12 "Kārtība koku ciršanai ārpus meža Dobeles novada teritorijā";
  – Nr. 13 "Par neapbūvēta zemesgabala nomas maksas aprēķināšanas kārtību Dobeles novadā";
  – Nr. 14 "Dobeles novada sabiedriskās kārtības noteikumi";
  – Nr. 15 "Grozījumi Dobeles novada domes 2021. gada 29. jūlija saistošajos noteikumos Nr. 3 "Dobeles novada pašvaldības budžets 2021. gadam"".
- Iecelt Dobeles novada Bāriņtiesas locekļa amatā Evitu Mežuli.
- Iecelt Dobeles novada Sociālā dienesta vadītāja amatā Baibu Lucau-Makalisteri.
- Norakstīt debitoru bezcerīgos parādus.
- Pārtraukt vairāku komisiju – Auces novada dzīvojamo māju privatizācijas komisijas, Auces novada pašvaldības iepirkuma komisijas, Auces novada Medību koordinācijas komisijas, Auces novada pašvaldības stipendiju piešķiršanas komisijas, Tērvetes novada domes darba komisijas – darbību.
- Pagarināt deleģēšanas līgumu slēgšanas termiņus ar SIA "Auces komunālie pakalpojumi" un pašvaldības kapitālsabiedrībām: SIA "Dobeles komunālie pakalpojumi", SIA "Dobeles autobusu parks", SIA "Dobeles namsaimnieks", SIA "Dobeles ūdens". Dobeles novada pašvaldība bija noslēgusi un līdz 2021. gada 31. decembrim bija spēkā esoši deleģēšanas līgumi par atsevišķu pārvaldes uzdevumu deleģēšanu pašvaldības kapitālsabiedrībām.

Santa Eberte,
Dobeles novada domes sēžu sekretāre

TAS BIJA VIENREIZĒJS LAIKS!

(Turpinājums 2. lpp.)

Jautāta par līdzcilvēku saliedētību un kopības izjūtu barikāžu laikā, Guna Vitte stāsta: *"Jā, bija kopības izjūta. Visiem dalīja pīrādziņus un maizītes, cienāja ar tēju un kafiju. Ja biji nosalis, varēja ieiet televīzijā, studijā, un atceros, tur bija cienastu galdi. Tas bija televīzijas pirmajā stāvā. Tur pat koncertus varēja klausīties, spēlēja Mārīte Kirša no Bēnes, skanēja dažādas ziņģes. Tā diena, dziedot ar kori, bija ļoti, ļoti jauka,"* arī atceras Guna Vitte.

Ik gadu Lielauces tautas namā pie atmiņu ugunskura tiekas 1991. gada janvāra barikāžu dalībnieki. Tolaik stipri ļaudis labākajos gados – tagad sirmi kungi un dāmas, kuri ar godu pie krūtīm nes barikāžu dalībnieka piemiņas zīmi, ikkatrā tikšanās reizē apliecina savu lepnumu un mīlestību pret savu valsti: "Mēs nosargājām Latvijas brīvību!"

Arī Dobeles novada izglītības iestādēs šajā dienā paredzētas īpašas vēstures stundas, kurās uzmanība pievērsta 1991. gada notikumu izklāstam, jo jauniešiem šie notikumi var šķist tāli un nezināmi, nemaz nenojaušot saspringto gaisotni, kas valdīja PSRS politikā, par militāro spiedienu, kura dēļ 1991. gada janvārī Latvijas Tautas fronte organizēja Vislatvijas tautas manifestāciju. Tā tika izsludināta 13. janvārī, bet naktī uz 13. janvāri Latviju sasniedza ziņa, ka Viļņā pie televīzijas torņa PSRS spēki uzbrukuši neapbruņotiem iedzīvotājiem un sadursmēs nogalināti 14 cilvēki. Reaģējot uz to, Latvijā tika pieņemts lēmums veidot barikādes pie stratēģiski svarīgiem objektiem. Barikādes bija nozīmīgs tautas pašapziņas un gribas izpausmes brīdis, kad cilvēki bija apņēmības pilni nosargāt savu zemi un brīvību. Tā bija nevardarbīgās pretošanās izpausme, masveidīga gatavība aizsargāties bez ieročiem. Pateicoties plašajai sabiedrības iesaistei, neatkarības pretinieku mēģinājums pārņemt varu izgāzās. 1991. gada janvāra barikādes ir arī izcils un unikāls starptautiskas nozīmes nevardarbīgas pretošanās piemērs, kā arī būtiska Latvijas vēstures sastāvdaļa, tāpēc šogad vairāku skolu pagalmos uzliesmos īpaši silti ugunskuri, radot kopības un patriotisma izjūtu, kāda valdīja janvāra barikāžu laikā Rīgā pirms 31 gada.

Pārskatot periodiku un krājuma fotogrāfijas, kā pa atslēgas caurumu esam ieskatījušies to dienu noskaņā un notikumos. Ja kādam lasītājam fotoalbumā arī ir kāds to dienu attēls ar novada cilvēkiem, Dobeles novada muzejs priecāsies, ja dalīsieties ar materiāliem un atmiņu stāstiem. Jo tieši tā – kopā – mēs varam turpināt uzturēt to dienu notikumus svaigā atmiņā – atceroties, stāstot un klausoties...

Undīne Krūze, Dobeles novada muzeja speciāliste

DOMES SĒDĒ IEVĒLĒTI PAGASTU PĀRVALŽU VADĪTĀJI

29. decembra domes kārtējā sēdē, balsojot ar vēlēšanu zīmēm, tika iecelti amatā Annenieku, Augstkalnes un Bukaišu, Auru, Bēnes un Ukru, Bērzes, Bikstu un Zebrenes, Dobeles, Jaunbērzes, Krimūnu, Lielauces un Īles, Tērvetes pagastu pārvalžu vadītāji, kā arī Auces pilsētas pārvaldes vadītāja vietnieks.

Nepieciešamības gadījumā ar pagastu pārvalžu vadītājiem var sazināties, zvanot pa norādīto tālruni vai rakstot e-pastā.

Annenieku pagasta pārvaldes vadītājs **Guntis Šmīdlers**, tālr.: 29551502, e-pasts: *annenieki@dobele.lv*

Auces pilsētas pārvaldes vadītāja vietnieks **Guntis Šēfers**, tālr.: 29186744, e-pasts: *guntis.sefers@dobele.lv*

Augstkalnes un Bukaišu pagastu pārvalžu vadītāja **Sandra Latiša**, tālr.: 29284561, e-pasts: *sandra.latisa@dobele.lv*

Auru pagasta pārvaldes vadītājs **Jānis Ozoliņš**, tālr.: 63750446; 29181271, e-pasts: *auri@dobele.lv*

Bēnes un Ukru pagastu pārvalžu vadītājs **Gints Vežuks**, tālr.: 25419495, e-pasts: *gints.vezuks@dobele.lv*

Bērzes pagasta pārvaldes vadītājs **Juris Kronbergs**, tālr.: 29215138, e-pasts: *juris.kronbergs@dobele.lv*

Bikstu un Zebrenes pagastu pārvalžu vadītāja **Irēna Dabra**, tālr.: 29111938, e-pasts: *biksti@dobele.lv*

Dobeles pagasta pārvaldes vadītāja **Dace Škorņika**, tālr.: 27238205; 26336194; 63700127, e-pasts: *dace.skornika@dobele.lv*

Jaunbērzes pagasta pārvaldes vadītājs **Raimonds Sīpols**, tālr.: 27234201, 63700139, e-pasts: *jaunberze@dobele.lv*

Krimūnu pagasta pārvaldes vadītāja **Anita Riekstiņa**, tālr.: 63754371; 26374970, e-pasts: *krimunas@dobele.lv*

Lielauces un Īles pagastu pārvalžu vadītāja **Dina Meldere**, tālr.: 26141102, e-pasts: *dina.meldere@dobele.lv*

Tērvetes pagasta pārvaldes vadītājs **Māris Berlands**, tālr.: 26552303, e-pasts: *maris.berlands@dobele.lv*

Dobeles novada
pašvaldības informācija

PAR 10 IZGLĪTĪBAS IESTĀDĒM BAGĀTĀKA KĻŪST DOBELES NOVADA IZGLĪTĪBAS PĀRVALDE

Administratīvi teritoriālās reformas rezultātā no 2022. gada 1. janvāra Auces un Tērvetes administrāciju atbildībā bijušās izglītības iestādes darbu turpina Dobeles novada Izglītības pārvaldes pakļautībā.

Bijušā Dobeles novada 21 izglītības iestādei un Dobeles Jaunatnes iniciatīvu un veselības centram ar šī gada 1. janvāri pievienojas Auces vidusskola, trīs pamatskolas, trīs pirmsskolas izglītības iestādes, kā arī Auces Mūzikas skola un Bēnes Mūzikas un mākslas skola.

Izglītības pārvalde

Juridiskā adrese: Brīvības iela 17, Dobele, Dobeles novads, LV-3701

Reģistrācijas numurs: LV90009147276

Faktiskā adrese: Brīvības iela 15, Dobele, Dobeles novads, LV-3701

Tālr.: 63722237, e-pasts: *izglitiba@dobele.lv*

Bankas nosaukums: SEB banka AS, UNLALV2X

Konts: LV28UNLA0050014477694

Bankas nosaukums: AS SWEDBANK, HABALV22

Konts: LV73HABA0551026265624

Mainītie e-pasti:

Auces vidusskola – *avs@dobele.lv*
Bēnes pamatskola – *benes.skola@dobele.lv*
Auces Mūzikas skola – *aucesmsk@dobele.lv*
Bēnes Mūzikas un mākslas skola – *benesmsk@dobele.lv*
Auces PII "Pīlādzītis" – *piladzitis@dobele.lv*
Bēnes PII "Rūķīši" – *rukisi@dobele.lv*
Auces PII "Vecauce" – *vecauce@dobele.lv*
Augstkalnes pamatskola – *augstkalnes.skola@dobele.lv*
Annas Brigaderes pamatskola – *brigaderes.psk@dobele.lv*

Inita Roze, sabiedrisko attiecību speciāliste

SIA "DOBELES NAMSAIMNIEKS" AIZVADĪTAIS GADS

Daudzdzīvokļu māju apsaimniekošanā 2021. gads SIA "Dobeles namsaimnieks" bija ražīgs gan māju pārvaldīšanas procesu nodrošināšanā, gan arī māju fiziskajā atjaunošanā.

Patīkami ir tas, ka tieši dzīvokļu īpašnieki arvien vairāk izprot pašu galveno, ka neviens cits, kā tikai viņi paši ir mājas īstie saimnieki, un visi lēmumi par mājas apsaimniekošanu un fizisko atjaunošanu ir jāpieņem pašiem. Līdz ar to iepriekšējā gadā organizējām arvien vairāk remontdarbu, ko bija izvēlējušies paši dzīvokļu īpašnieki. Tiesa, māju atjaunošanas process notika ne bez grūtībām, tas bija saistīts gan ar pandēmijas ietekmi, gan ar to, ka gada pirmajā pusē krasi mainījās būvmateriālu un darba spēka izmaksas. Neskatoties uz to, 2021. gadā veicām remontdarbus vairāk nekā 700 000 EUR apmērā.

Iepriekšējā gadā aktīvi turpinājām jau iepriekš uzsākto iekšējo inženierkomunikāciju nomaiņu. Tā ūdensvadu un kanalizācijas vadu daļēju nomaiņu veicām 28 mājās par kopējo summu 158 000 EUR. 19 māju iedzīvotāji lēmuši par ārdurvju nomaiņu koplietošanas telpās par kopējo summu 64 000 EUR, 15 māju īpašnieki vēlējās kāpņu telpu logu nomaiņu 63 000 EUR apmērā, tas nepārprotami uzlabo dzīvokļu īpašnieku komforta līmeni. Lielākus jumta remontus veicām 13 mājās (164 000 EUR), kā arī sešās mājās tika veikti ieejas jumtiņu atjaunošanas darbi (12 000 EUR). 13 mājām veicām lielākus fasādes atjaunošanas darbus, t.sk. četrām mājām tika veikta paneļu šuvju hermetizācija (76 000 EUR), septiņām mājām – skursteņu remonts (17 000 EUR), trīs mājām pilnībā atjaunojām kāpnes pie ieejas durvīm (9 000 EUR). 22 mājās šogad turpinājām pilnīgu elektrosadales skapju pārbūvi (32 000 EUR), deviņu māju dzīvokļu īpašnieki izvēlējās uzstādīt attālinātās uzskaites ūdens skaitītājus (27 000 EUR). 13 mājās uzsākām attālinātās siltummezglu vadības sistēmas izbūvi (10 000 EUR), kas neapšaubāmi ļauj ātrāk reaģēt gan uz siltumrežīma nodrošināšanu dzīvokļos, gan iespējamo avāriju fiksēšanu un operatīvu likvidēšanu.

Darbs bija arī Avārijas dienestam. Kopējais izsaukumu skaits 2021. gadā – 1200, tas ir daudz mazāk nekā iepriekšējos gados. Pārsvarā izsaukumi bija saistībā ar ūdensapgādes, siltumapgādes un kanalizācijas sistēmas bojājumiem, kā arī avārijām elektroapgādes sistēmā, liftu darbībā un citos saimnieciskajos jautājumos.

Arī šogad neapstāsimies un turpināsim visus iesāktos darbus vairāk nekā 800 000 EUR apmērā.

Pagājušajā gadā ugunsdrošības inspektoru pārbaudes mūsu apsaimniekotajās mājās nebija, līdz ar to varētu prognozēt, ka šogad tās varētu atsākties. Tāpēc atgādinu, ka Valsts ugunsdzēsības un glābšanas dienesta (VUGD) inspektoru galvenie pārmetumi iepriekš bija saistīti ar evakuācijas ceļu neatļautu norobežošanu. Kāpņu telpās dzīvokļu īpašnieki neatļauti novieto velosipēdus, bērnu ratiņus, pagrabtelpās – nolietoto sadzīves tehniku, piemēram, ledusskapjus, veļas mašīnas, televizorus, kā arī dažādas mēbeles un citas vairs nevajadzīgas lietas. Saprotama ir iedzīvotāju vēlme kāpņu telpās izvietot puķu podus, dažādus augu stādījumus, pielikt aizkarus pie logiem, tas ir daudz mājīgāk un jaukāk, bet diemžēl no ugunsdrošības viedokļa tas nav pieļaujams.

Atbilstoši jaunajiem ugunsdrošības noteikumiem pagājušajā gadā 130 pašvaldības dzīvokļos veicām elektroinstalācijas pārbaudes. Atgādinām, ka ugunsdrošības noteikumi nosaka, ka dzīvokļu īpašniekiem savā miteklī arī ir jāveic elektroinstalācijas mērījumi, kā arī jābūt uzstādītiem dūmu detektoriem. Jau no 2019. gada 1. janvāra ir spēkā noteikums, ka dzīvokļos ar gāzes iekārtu – plīti vai katlu, dabīgās ventilācijas kanālam ir aizliegts pievienot virtuves tvaika nosūcējus, ja nav citas ventilācijas, kas nodrošina gaisa apmaiņu telpā. Noteikumu ievērošanu kontrolēs VUGD inspektori, kuriem būs tiesības jebkurā laikā veikt pārbaudes objektos un pieprasīt, lai to īpašnieki vai nomnieki novērš pieļautos ugunsdrošības pārkāpumus.

Ļoti liela darba sadaļa uzņēmumā ir darbs ar debitoriem. Aicinu dzīvokļu īpašniekus, kuriem ir problēmas ar laicīgiem norēķiniem, negaidīt brīdinājumu, bet nākt pie mums un slēgt vienošanos par parāda pakāpenisku samaksu. Pagājušajā gadā šādu iespēju izmantoja 146 dzīvokļu īpašnieki un īrnieki. Ja dzīvokļu īpašnieki nevēlas ar mums sadarboties, tad mēs uzsākam parāda piedziņu. Pagājušajā gadā esam iesnieguši 201 prasības pieteikumu tiesā un saistību izpildei brīdinājuma kārtībā, kā rezultātā dzīvokļu īpašnieki reāli zaudē arī savus dzīvokļus. Pagājušajā gadā tādi bija divu dzīvokļu īpašnieki.

Vēršu dzīvokļu īpašnieku uzmanību uz to, ka valdība pagājušajā gadā ir izdevusi Ministru kabineta noteikumus par atbalsta programmu būvdarbiem daudzdzīvokļu mājās un to teritoriju labiekārtošanai. Valsts gan naudu nedāvina, bet uz saprātīgiem noteikumiem un termiņiem to aizdod. Savukārt pašvaldība pagājušajā gadā pieņēma savus saistošos noteikumus par līdzfinansējuma piešķiršanu iekšpagalmu sakārtošanā. Tāpat paredzēts, ka šogad atvērsies kārtējā māju siltināšanas programma. ES fondu plānošanas periodā līdz 2027. gadam māju siltināšanai paredzēti 163 miljoni EUR. Aicinu dzīvokļu īpašniekus izmantot šo iespēju, lai varētu atjaunot savu māju un sakārtot apkārtējo vidi. Jāpiebilst, ka viens no nosacījumiem ir tas, ka dzīvokļu īpašniekiem pašiem ar balsu vairākumu ir jāpieņem lēmums par piedalīšanos šajās programmās.

Priecājamies par tiem dzīvokļu īpašniekiem, kuri reāli ir kļuvuši par saimniekiem savā mājā un Jaunajā gadā vēlu arī pārējiem dzīvokļu īpašniekiem to izprast un pārņemt savas mājas valdījuma tiesības. Mēs esam gatavi ar vislielāko atbildības sajūtu palīdzēt apsaimniekot jūsu īpašumu. Darīsim kopā!

Jānis Audzēvičs,
SIA "Dobeles namsaimnieks"
valdes loceklis

SIA "AUCES KOMUNĀLIE PAKALPOJUMI" INFORMĒ

Ir aizvadīts notikumiem bagāts 2021. gads, kurā netrūka jaunu izaicinājumu un dažādu domu par to, kā dzīvosim un strādāsim apvienotajā Dobeles novadā. Bet, kā jau zināms, komunālo pakalpojumu nozarē nav laika kavēties pārdomās, ir jāstrādā. SIA "Auces komunālie pakalpojumi" pagājušajā gadā spēja veiksmīgi turpināt iesāktos darbus, kā arī realizēt jaunus projektus, neskatoties uz to, ka jau otro gadu mūs ietekmē dažādi ierobežojumi.

Aizgājušā gada sākumā Aucē tika pabeigts Eiropas Savienības un Auces pašvaldības līdzfinansēts būvdarbu projekts "Ūdensapgādes un kanalizācijas sistēmas paplašināšana Auces aglomerācijas robežās". Projekta ietvaros tika izbūvēti ūdensapgādes tīkli – 6,6 km, pašteces kanalizācijas tīkli – 9,9 km, kanalizācijas spiedvads – 2 km garumā, kā arī izbūvētas četras notekūdeņu pārsūknētavas.

Iepriekšējos gados Aucē izbūvētā ūdens atdzelžošanas stacija un notekūdeņu attīrīšanas iekārtas ar lielajām izbūves jaudām nodrošināja iespēju augstāk minētā projekta ietvaros pilnībā apvienot vienotā Auces ūdenssaimniecības aglomerācijā Vītiņu un Vecauces ciemus, panākot, ka tiek pārtraukta novecojušo un energoneefektīvo ūdens ieguves un attīrīšanas iekārtu izmantošana.

Lai sasniegtu projekta izvirzītos mērķus, arī 2022. gada galvenais uzdevums ir paplašināt individuālo pieslēgumu saņēmēju loku, tādēļ aktīvi plānojam sadarboties ar Auces pilsētas privātmāju īpašniekiem, informējot ne tikai par pieslēguma izveides iespējām, bet arī par katra atbildību pret apkārtējo vidi šodien un nākotnē.

Arī 2022. gadā ir paredzēts līdzfinansējums privāto pieslēgumu izveidošanai, tādēļ lūgums jau šobrīd interesēties SIA "Auces komunālie pakalpojumi" par pieslēguma izbūves iespējām un izmaksām. Centralizēto pieslēguma izbūve Auces pilsētā šobrīd ir aktuāla J. Mātera, A. Puškina, Kapsētas, A. Brigaderes, Lejas, J. Zālīša ielās, kā arī Jelgavas, Bēnes, Varoņu, Jaunās, Sporta, Zemgales, Alkšņu un O. Kalpaka ielās.

Lai arī ūdenssaimniecības projekts ir bijis viens no lielākajiem izaicinājumiem pēdējo gadu laikā, mūsu uzņēmuma plašais profils ir licis cītīgi strādāt visās nozarēs – namu apsaimniekošanā, siltumsaimniecībā, ūdenssaimniecībā, ceļu ikdienas uzturēšanā, labiekārtošanā. Ietvju uzkopšana, ūdensvada avāriju novēršana, elektrības atjaunošana un vēl daudzi citi darbi ir uzņēmuma ikdiena, tie ir darbi, par kuriem mēdz skaļi nerunāt, bet tie veido iedzīvotāju labklājības līmeni, tādēļ uzņēmuma vārdā vēlos pateikties visiem darbiniekiem, kuri strādāja, apzinoties savu ieguldījumu uzņēmuma darbībā un attīstībā. Tāpat vēlos pateikties visiem mūsu klientiem, kuri, neskatoties uz saspringto situāciju, ir raduši iespēju laicīgi norēķināties par komunālajiem pakalpojumiem.

Novēlu visiem novada iedzīvotājiem stipru veselību un iecietību vienam pret otru Jaunajā – 2022. – Tīģera gadā!

Solvita Vilčinska,
SIA "Auces komunālie pakalpojumi" valdes priekšsēdētāja

SIA "DOBELES AUTOBUSU PARKS" PADARĪTAIS UN PLĀNOTAIS

SIA "Dobeles autobusu parks" pamatdarbības veids ir izglītojamo pārvadājumi, pasažieru pārvadājumi reģionālajos starppilsētu un vietējās nozīmes maršrutos, kā arī pasūtījuma braucieni. Paralēli pasažieru pārvadājumiem kapitālsabiedrība veic arī autobusu un citas tehnikas remontu. Vienlaikus uzņēmums nodrošina autoostas pakalpojumu sniegšanu Dobeles autoostā.

Kapitālsabiedrības saimnieciskās darbības kopējie ieņēmumi 2022. gadā prognozējami 2,685 miljonu EUR apmērā, bet kopējie izdevumi – 2,600 miljoni EUR apmērā.

Regulārajos pasažieru pārvadājumos 2021. gadā SIA "Dobeles autobusu parks" pārvadāja 608 378 pasažierus, veicot 60 255 reisu un kopumā nobraucot 2,335 miljonus kilometru.

2021. gadā, saistībā ar ārkārtas situācijas ierobežojumiem, neregulāro pārvadājumu bija ievērojami mazāk, līdz ar to ieņēmumu šajā sadaļā ir par 48% mazāk, salīdzinot ar 2019. gadu. Tomēr, salīdzinoši ar 2020. gadu, ir 10 % ieņēmumu pieaugums. 2021. gadā bija ievērojami mazāk neregulāro skolēnu pārvadājumu, kas tiek veikti pēc Dobeles novada Izglītības pārvaldes pasūtījuma. Tomēr nedaudz pieauga pārvadājumu skaits pasūtījumiem, ko sniedzām citiem sadarbības partneriem.

2021. gadā turpinājām strādāt pie maršruta tīkla sakārtošanas. Saskaņā ar veiktajām izmaiņām līgumos ir ieviestas pasūtītāja pieprasītās izmaiņas maršrutos. Vietās, kur uzlabojušies ceļa apstākļi, samazināti autobusu kustības laiki starp pieturām. Vietās, kur mainījusies pasažieru plūsmas intensitāte, kustību sarakstos izmainītas tarifa pieturas. Lai pieskaņotos pasažieru vajadzībām, atsevišķiem reisiem izmainīti atiešanas laiki.

No 2021. gada pēc regulāro pārvadājumu pasūtītāja VSIA "Autotransporta direkcija" prasības maršrutā Rīga–Dobele visiem reisiem pievienotas papildus pieturas posmā no Olaines stacijas līdz Rīgai. Četri reisi posmā no Rīgas līdz Olainei novirzīti pa ceļu V13 caur apdzīvotu vietu Stūniši (Gaismas).

Tika izvērtēts VSIA "Autotransporta direkcija" piedāvājums, un no 2021. gada 18. novembra uzsākta pasažieru pārvadāšana ārpus tīkla daļas "Dobele" maršrutā Nr. 5342 Olaine–Jaunolaine. Tas palielina kopējo uzņēmuma nobraukumu par 6 880 km mēnesī, un papildus tiek nodarbināti četri autobusu vadītāji.

2021. gadā pasažieru skaits, kas izmanto iespēju iegādāties abonementus (abonementu biļetes), ir nedaudz samazinājies. 2021. gadā kopumā tika nopirkti 286 abonementi par kopējo summu 5305,10 EUR.

Lai samazinātu skaidrās naudas plūsmu, SIA "Dobeles autobusu parks" turpina sadarbību ar *Mobilly* – mobilo maksājumu aplikāciju (ērtākā un lietotājam draudzīgākā norēķinu sistēma mobilajos telefonos) – par autobusu biļešu iepriekšpārdošanu bez komisijas maksas. 2021. gada jaunums ir iespēja visos autobusos maksāt par braukšanas biļetēm, izmantojot bezskaidras naudas norēķinus ar bankas kartēm.

SIA "Dobeles autobusu parks" jau ceturto gadu pēc kārtas piedalījās AAS "Balta" rīkotajā konkursā "Drošākais uzņēmuma autoparks", un, pateicoties visu uzņēmuma darbinieku kopīgajam ieguldījumam, kategorijā "Pasažieru pārvadātāji" ieguva bronzas kategorijas apbalvojumu. Žūrija vērtēja autoparku pārvaldību – tehnisko nodrošinājumu, negadījumu novēršanas pasākumus, spēju izvērtēt un paredzēt iespējamos riskus, ieguldījumu mācību organizēšanā darbiniekiem, viņu atbildīgas rīcības rosināšanu, tostarp braukšanas ātruma kontrolēšanu. Starp šogad apbalvotajiem uzņēmumu autoparkiem sevišķi izcelti tie, kas līdztekus rūpēm par transportlīdzekļu tehnisko stāvokli un aprīkojumu ikdienā demonstrē atbildīgu attieksmi pret braukšanas kultūru un ārkārtas situācijas prasībām. Jāpiezīmē, ka zelta godalgu 2021. gadā ieguva uzņēmums Pašvaldības SIA "Ventspils reiss", bet sudraba godalgu – Rīgas pašvaldības SIA "Rīgas satiksme".

Optimizējot uzņēmuma darbību reklāmas un sabiedrisko attiecību jomā, 2022. gadā plānots samazināt iesaistīšanos sabiedriskajās aktivitātēs, reklāmas un sociālās reklāmas kampaņās (informatīvo materiālu izvietošana vidē, mājas lapā un *Facebook* uzņēmuma lapā), kas runā par satiksmes drošību, vides aizsardzības uzlabošanu un pasažieru pārvadāšanu.

2021. gadā SIA "Dobeles autobusu parks" sagatavoja un iesniedza savu piedāvājumu VSIA "Autotransporta direkcija" atklātajā konkursā par tiesībām veikt regulāros pasažieru pārvadājumus nākamos desmit gadus laikā no 2023. gada 1. janvāra līdz 2032. gadam. Šī konkursa rezultāts noteiks arī uzņēmuma attīstības iespējas un virzienu 2022. gadā, kā arī nākamajos desmit gados.

Ir pagājuši gandrīz trīs gadi kopš pirmās šī konkursa izsludināšanas, bet konkurss joprojām nav beidzies, un līgumu lotē "Jelgava Dobele" pasūtītājs nav noslēdzis. Šī iemesla dēļ kapitālsabiedrība startēja konkursā un izcīnīja tiesības veikt regulāros pasažieru pārvadājumus 2021. gadā.

Tāpat 2021. gadā SIA "Dobeles autobusu parks" sagatavoja un iesniedza savu piedāvājumu VSIA "Autotransporta direkcija" atklātajā konkursā par tiesībām veikt regulāros pasažieru pārvadājumus laikā no 2022. gada 1. janvāra līdz 2022. gada 31. decembrim. Pasūtītājs atzina uzņēmumu par uzvarētāju maršrutu tīkla daļā "Dobele", kā arī maršrutu tīkla daļā "Jelgava". Šobrīd konkursa rezultāti ir apstrīdēti Iepirkumu uzraudzības birojā un notiek sūdzības izskatīšana.

Kapitālsabiedrība arī 2022. gadā turpinās godīgi aizstāvēt novada iedzīvotāju intereses, lai iegūtu tiesības veikt regulāros pasažieru pārvadājumus turpmākos desmit gadus.

SIA "Dobeles autobusu parks" pateicas katram uzņēmuma darbiniekam par atbildīgi veikto darbu un pacietību, strādājot šī brīža apstākļos.

SIA "Dobeles autobusu parks" informācija

SIA "DOBELES KOMUNĀLIE PAKALPOJUMI" INFORMĒ

Ir pagājis vēl viens izaicinājumiem bagāts gads. Neskatoties uz saspringto situāciju valstī, esam spējuši pilnā apmērā nodrošināt Dobeles novada pašvaldības deleģēto funkciju un uzņēmuma sniegto pakalpojumu nepārtrauktību. Izvērtējot iedzīvotāju pieaugošo interesi par atkritumu šķirošanu, esam paplašinājuši šķiroto atkritumu veidu apsaimniekošanu, pilnveidojot šķiroto atkritumu apsaimniekošanas sistēmu, radot papildus dalītās vākšanas punktus.

SIA "Dobeles komunālie pakalpojumi" ir Dobeles novada pašvaldības kapitālsabiedrība ar ilggadēju darba pieredzi komunālo pakalpojumu un vides sakārtošanas jomā. Uzņēmums ikdienā nodrošina kvalitatīvu un profesionālu pašvaldības teritorijas sakopšanu, veic Dobeles pilsētas zaļās zonas uzturēšanu, apstādījumu ierīkošanu un kopšanu, ielu un ceļu ikdienas uzturēšanu, apbedīšanas pakalpojumu sniegšanu, kā arī atkritumu apsaimniekošanu.

Ik dienu pasaulē saražo miljardiem dažādu preču, kas nonāk veikalos un vēlāk mūsu mājās. Šo preču ražošanā izmanto materiālus, kas tiek iegūti, patērējot dažāda veida dabas resursus. Strauji pieaugot iedzīvotāju vēlmei pēc jauniem produktiem, sarūk arī dabas resursu krājumi. Domājot par to krājumu saglabāšanu, ir nepieciešama atkritumu šķirošana, to nodošana otrreizējai pārstrādei.

No Latvijas iedzīvotāju gadā radītajām aptuveni 515,7 tūkstošiem tonnām nešķirotu atkritumu no 350 līdz 450 tūkstošiem tonnu ir reģenerējams (pārstrādājams) materiāls. Tas nozīmē, ka līdz pat 87% šobrīd nešķiroto sadzīves atkritumu iespējams nodot pārstrādei, tā rūpējoties par apkārtējo vidi un iesaistoties dabas resursu saglabāšanā, vienlaicīgi arī samazinot ikmēneša sadzīves atkritumu apsaimniekošanas izmaksas.

Darbs pie šķiroto atkritumu apsaimniekošanas sistēmas izveides Dobeles novadā uzsākts 2008. gadā, līdz ar vietējās sadzīves atkritumu novietnes "Lemkini" slēgšanu un sadarbības uzsākšanu ar atkritumu apsaimniekošanas poligonu "Brakšķi" Jelgavas novadā. Šķiroto atkritumu apsaimniekošanā tika iesaistīta Dobeles pilsēta, Annenieku, Auru, Bērzes, Bikstu, Dobeles, Jaunbērzes, Krimūnu, Naudītes, Penkules un Zebrenes pagasti.

Atkritumu šķirošana ir vienkāršs process, kas neprasa nedz daudz laika, nedz papildus resursus. Iedzīvotāju ieguvums, samazinot kopējo nešķiroto sadzīves atkritumu apjomu, ir atkritumu apsaimniekošanas maksas samazinājums.

2019. gada nogalē SIA "Dobeles komunālie pakalpojumi" radīja iespēju privātmāju iedzīvotājiem veikt atkritumu šķirošanu savās mājsaimniecībās, nodrošinot šķiroto atkritumus savākšanu bez maksas.

Nešķiroto sadzīves atkritumu apsaimniekošanas maksai ir tendence pieaugt. Viens no faktoriem, kas sadārdzina nešķiroto sadzīves atkritumu apsaimniekošanu, ir dabas resursu nodokļa palielinājums, ko nosaka Dabas resursu nodokļa likums. Dabas resursu nodoklis no 65,00 EUR par tonnu 2021. gadā pieaudzis līdz 80,00 EUR par tonnu 2022. gadā. Saskaņā ar šo likumu 2023. gadā nodoklis būs 95,00 EUR par tonnu apglabāto nešķiroto sadzīves atkritumu. Sadārdzinājumu rada arī noteiktās poligona "Brakšķi" apsaimniekošanas izmaksas.

Šobrīd atkritumu šķirošanai tiek izmantoti 22 dalīto atkritumu šķirošanas punkti Dobeles pilsētā un 28 dalīto atkritumu šķirošanas punkti pagastos, 17 īslaicīgās uzglabāšanas novietnes un šķiroto atkritumu savākšanas laukums uzņēmuma teritorijā Spodrības ielā 2, Dobelē, kur darba dienās, darba dienu vakaros un brīvdienās iespējams nodot visus mājsaimniecībā radušos atkritumus, tajā skaitā būvgružus, azbestu saturošos būvniecības atkritumus, autoriepas, luminiscējošās lampas, akumulatorus, eļļas un eļļas filtrus, krāsas, lakas, to iepakojumus, elektroiekārtas, lielgabarīta atkritumus (mēbeles), logu stiklu, īpašuma sakopšanas atkritumus.

Atskatoties uz aizvadīto 2021. gadu, varam secināt, ka iedzīvotāju interese un vēlēšanās šķirot atkritumus ir augusi. Vieglā iepakojuma atkritumu apjoms, kas tiek ievietots dzeltenajos (vieglā iepakojuma) konteineros gada laikā pieaudzis par 11 %.

Nodrošinot iespēju no sadzīves atkritumiem atdalīt stikla iepakojumu, 2021. gada savāktās stikla taras apjoms, salīdzinot ar 2020. gadu, ir pieaudzis par 9 %.

Privātmāju īpašnieku noslēgto līgumu skaits par dalīto atkritumu apsaimniekošanu gada laikā pieaudzis par 15 %. Izmantojot atsevišķus konteinerus vieglajam iepakojumam un stikla tarai, privātmāju iedzīvotāju nodotais sadzīves atkritumu apjoms mēnesī samazinājies aptuveni par 0,1 m³. Gan vieglā iepakojuma, gan stikla iepakojuma atkritumu apsaimniekošana uzņēmuma klientiem ir bezmaksas.

Pilnveidojot atkritumu šķirošanu, SIA "Dobeles komunālie pakalpojumi" no 2020. gada 1. septembra piedāvā privātmājām un uzņēmumiem arī bioloģisko atkritumu savākšanu un izvešanu, izmantojot speciālus (brūnus) konteinerus vai speciālus priekšapmaksas maisus.

Bioloģisko atkritumu, kas Latvijā ir aptuveni trešā daļa no nešķirotajiem sadzīves atkritumiem, pareiza un regulāra šķirošana ir ne tikai rūpes par vidi, bet arī veids, kā ietekmēt ikmēneša maksu par sadzīves atkritumu apsaimniekošanu. Bioloģisko atkritumu konteineru apsaimniekošanas tarifs ir aptuveni 65 % no sadzīves atkritumu apsaimniekošanas pakalpojuma maksas.

SIA "Dobeles komunālie pakalpojumi" 2022. gada pavasarī uzsāks aktīvu darbību pie bioloģisko atkritumu apsaimniekošanas Dobeles novada kapsētās, lai nošķirtu no kopējās atkritumu masas lapas, zāli, novītušus dabīgos ziedus, lai tie turpmāk nebūtu jātransportē uz poligonu "Brakšķi", tādējādi samazinot Dobeles novada kapu uzturēšanas izmaksas, un ieekonomētos līdzekļus varētu novirzīt kapu saimniecības tālākai attīstībai.

Valsts atkritumu apsaimniekošanas plāns 2021.–2028. gadam nosaka, ka no 2025. gada visā valstī jāievieš arī tekstilizstrādājumu atkritumu apsaimniekošana.

SIA "Dobeles komunālie pakalpojumi" jau 2022. gada janvārī plāno uzsākt minētā atkritumu veida apsaimniekošanu. Šajos konteineros varēs ievietot apģērbus un apavus, kas ir atkārtoti izmantojami, nav saplēsti, slapji, netīri.

Uzņēmums nodrošinās šo pakalpojumu ne tikai Dobeles pilsētas iedzīvotājiem, bet arī lauku iedzīvotājiem, tā radot iespēju apģērbu un apavus, kas pašiem nav nepieciešami, bet ir derīgi atkārtotai lietošanai, ievietot speciālos konteineros.

Šie konteineri tiks novietoti šķiroto atkritumu īslaicīgās uzglabāšanas novietnēs pagastos. Tekstila apsaimniekošana klientiem būs bez maksas.

SIA "Dobeles komunālie pakalpojumi" kā sakārtots un nepārtrauktā attīstībā esošs profesionāls atkritumu apsaimniekotājs, kas ar sava darba kvalitāti spēj apmierināt pat visprasīgākos klientus, nākotnē ir gatavs veikt visu atkritumu veidu apsaimniekošanu paplašinātajā Dobeles novadā, īpašu uzmanību pievēršot vides saglabāšanai un klientu augošo vajadzībām apmierināšanai.

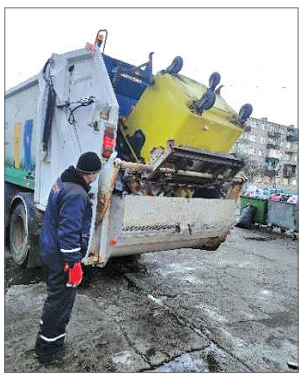

Sašķiroto iepakojumu iedzīvotājiem jāliek speciāli tam paredzētājos konteineros. SIA "Dobeles komunālie pakalpojumi" pēc iepriekš sagatavota grafika tos iztukšo un nogādā uz otrreizējo pāršķirošanu šķiroto atkritumu savākšanas laukumu Spodrības ielā 2, Dobelē.

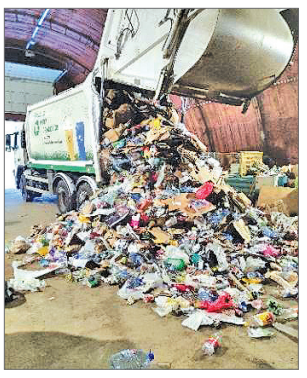

Šķiroto atkritumu savākšanas laukumā ievestie atkritumi tiek rūpīgāk sašķiroti un atdalīti piemaisījumi, apmērām 20%–25%.

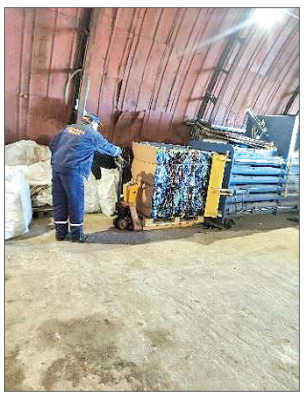

Sašķirotais materiāls (BIG maisi, kartons, plēve, PET dzērienu pudeles un makulatūra) tiek sapresēts un nosūtīts uz pārstrādi.

2022. gadā Dobeles pilsētā un pagastos SIA "Dobeles komunālie pakalpojumi" uzsāks tekstilizstrādājumu un drēbju apsaimniekošanu. Specializētajā konteinerā drīkstēs ievietot atkārtoti lietojamas drēbes. Tām jābūt tīrām, sausām un nesaplēstām.

SIA "Dobeles komunālie pakalpojumi" kolektīvs izsaka pateicību ikvienam novada iedzīvotājam, kurš atbalsta uzņēmumu sakārtotas un tīras vides veidošanā un uzturēšanā, iesaistoties atkritumu šķirošanas procesā, tā samazinot negatīvo ietekmi uz dabu. Klientu prasības pieaug, un uzņēmums ir gatavs tām pielāgoties, radot jaunas inovācijas un uzlabojot savstarpējo sadarbību.

Uzņēmums vēlas pateikties Dobeles novada pašvaldībai par sadarbību un atbalstu, rūpējoties par iedzīvotāju labklājību, pilnībā sedzot liela izmēra atkritumu apsaimniekošanas izmaksas, daļēji sedzot izmaksas būvniecībā radīto atkritumu un auto riepu apsaimniekošanā.

Labu veselību, rosmi un veiksmi Jaunajā gadā esošajiem un potenciālajiem klientiem vēlot,

SIA "Dobeles komunālie pakalpojumi" kolektīvs

NACIONĀLAIS ATTĪSTĪBAS PLĀNS 2020
EIROPAS SAVIENĪBA
Eiropas Reģionālās attīstības fonds
IEGULDĪJUMS TAVĀ NĀKOTNĒ

UZLABOTA ĢIMENES ĀRSTA PRAKSES INFRASTRUKTŪRA

Ieguldot Eiropas reģionālā attīstības fonda līdzekļus, veicot telpu atjaunošanas darbus un uzstādot kāpņu pacēlāju, ir uzlabota Bēnes pagasta ģimenes ārsta prakses infrastruktūra un vides pieejamība.

2021. gada novembrī tika pabeigta projekta "Ģimenes ārsta prakses pieejamības uzlabošana Bēnes pagastā", Nr. 9.3.2.0/20/A083, ietvaros plānotā ģimenes ārsta prakses infrastruktūras uzlabošana pašvaldībai piederošā ēkā Centrālā laukumā 3, Bēnē, Bēnes pagastā, kurā telpas tiek iznomātas ģimenes ārsta praksei.

Projekta mērķis bija uzlabot ģimenes ārsta pakalpojumu pieejamību Bēnes pagasta iedzīvotājiem. Projektu īstenoja Dobeles novada pašvaldības Auces administrācija. Ēkā, kurā darbojas SIA "Bēnes doktorāts", tika atjaunots sanitārais mezgls, kuru izmanto ģimenes ārsta prakses darbinieki un apmeklētāji, kā arī uzstādīts kāpņu pacēlājs, tādējādi nodrošinot pieejamību ģimenes ārsta praksei cilvēkiem ar kustību traucējumiem.

Būvdarbus objektā atbilstoši sabiedrības ar ierobežotu atbildību "Komunālprojekts Jelgava" izstrādātajai apliecinājuma kartei veica SIA "BD&C". Būvuzraudzību objektā nodrošināja SIA "Ogley".

Projekta īstenošanu nodrošināja Auces administrācijas darbinieki, uzraudzību veica Centrālā finanšu un līgumu aģentūra.

Projektā veikto būvdarbu kopējās izmaksas – 20 194,08 EUR (bez PVN), no tām Eiropas reģionālā attīstības fonda finansējums – 6800,00 EUR, valsts budžeta finansējums – 720,00 EUR. Pārējās izmaksas tika nodrošinātas no Auces administrācijas budžeta.

Kristīne Ozoliņa, projektu vadītāja

DOBELES AMATU MĀJĀ AIZVADĪTS RADOŠS UN INTERESANTS GADS

DOBELES AMATU MĀJA
Ideju un prasmju darbnīca

Dobeles Amatu mājas saimniecisko un radošo darbību pārrauga Dobeles pilsētas kultūras nams. Tā apmeklētāji allaž var aizraujoši pavadīt brīvo laiku, atrodot sev piemērotāko nodarbi, un pārliecināties, ka zemgaliešu radošās prasmes saglabājušās cauri gadu simtiem.

Aizvadītajā gadā tika rīkotas tiešsaistes meistarklases un pasākumi klātienē, kuros ikvienam interesentam bija iespēja apgūt dažādas amatu prasmes.

Dobeles apkaimes amatnieki kopā ar tautas lietišķās mākslas studijas "Avots" dalībniekiem piedalījušies pasākumos un demonstrējuši savas amatu prasmes Vispasaules publiskajā adīšanas dienā Dobelē, XI Amatnieku plenērā.

Jau vairākus gadus Dobeles Amatu māja un TLMS "Avots" rīko labdarības akciju "Sasildi mazo sirsniņu", kurā piedalās arī pilsētas iedzīvotāji, un saziedotās zeķītes un sedziņas tiek nogādātas Dobeles un apkārtnes slimnīcas Dzemdību nodaļai.

No 2010. gada Dobeles Amatu māja organizē un realizē projektu "Amatnieku plenērs", kurā piedalās amatnieki no Dobeles apkārtnes un amatu meistari no dažādām Latvijas vietām, Amatu māja pievienojusies Tradicionālās prasmju skolas ciklam "Satiec savu meistaru!" un septembra sākumā, pieredzējušu amatnieku vadībā, rīkoja meistarklases tamborētu dvieļu galu darināšanā un izšūšanā ar krustdūrienu.

Gada izskaņā Dobeles Amatu māja uzņemas rūpi par Dobeles pilsētā dzimušo bērnu, kuri neapmeklē pirmsskolas izglītības iestādes, iepriecināšanu ar pašvaldības sarūpētu saldumu tūtu, vienlaikus dodot iespēju piedalīties eglīšu rotājumu darināšanas darbnīcā.

Amatu mājā atvērta keramikas darbnīca dažādām vecuma grupām, realizējot interešu izglītības programmu pieredzējuša keramiķa vadībā. Amatnieki vienu reizi nedēļā vada nodarbības cilvēkiem ar garīgās attīstības traucējumiem, atbalstot sociālā aprūpes centra "Zemgale" filiāles "Lielbērze" un dienas centra "Solis" iniciatīvu.

2022. gadā, plānojot pasākumus, saglabāsim gadiem izkoptās tradīcijas, rīkojot dažādas meistarklases, radošas aktivitātes gan Amatu mājā, gan pasākumos pilsētā. Tiek plānoti tādi pasākumi kā Tradicionālo prasmju skola "Satiec savu meistaru!", XII Amatnieku plenērs, Vispasaules publiskās adīšanas diena, kā arī gadatirgi. Laipni aicinām sekot aktuālajai informācijai pašvaldības tīmekļvietnē *www.dobele.lv* un Dobeles pilsētas kultūras nama tīmekļvietnē *www.kulturadobele.lv*

Airita Tama, Dobeles Amatu mājas pārzine
Tālr.: 22049477, *damatumaja@gmail.com*

AUCES VIDUSSKOLAS 5.A KLASES SKOLĒNIEM 1. VIETA KONKURSĀ "RADOŠĀ ZEMGALE"

Gada izskaņā noslēdzies jau trešais konkurss "Radošā Zemgale", ko Zemgales pašvaldībām, izglītības iestādēm un reģiona uzņēmējiem – konkursa uzdevumu devējiem – organizēja Zemgales uzņēmējdarbības centrs sadarbībā ar Junior Achievement – Young Enterprise Latvija. Auces vidusskolas 5.A klases skolēni Juta Emīlija Kinta un Gustavs Bačauskis savā klašu grupā, pildot dabīgās kosmētikas ražošanas uzņēmuma SIA "Gusto" uzdotos uzdevumus, ieguva godpilno 1. vietu.

Konkursā varēja piedalīties Zemgales izglītības iestāžu (vispārējās, profesionālās, speciālās un interešu izglītības) 5. līdz 12. klašu skolēni, kopumā tajā piedalījās 400 dalībnieku no 20 Zemgales novada skolām, kopā iesniedzot 152 darbus. Konkursa mērķis bija attīstīt skolēnu radošumu un uzņēmējdarbības kompetences, kā arī veidot pieredzes apmaiņu starp skolēniem un uzņēmējiem, padziļinot priekšstatu par uzņēmējdarbības vidi un ekonomikas pamatprincipiem, kas saistīti ar preces popularizēšanu un virzīšanu tirgū.

Konkursa organizētāji priecājās par skolēnu aktivitāti, dažādajām pieejām un kvalitatīvajiem rezultātiem, tāpat tika slavēta skolēnu spēja sadarboties komandā, deleģēt uzdevumus un strādāt, lai sasniegtu vienotu rezultātu.

Vairākas komandas konkursā veiksmīgi piedalījās arī no Dobeles Valsts ģimnāzijas 11. klases skolotājas Ivitas Asares vadībā.

Šogad konkursam uzdevumus piedāvāja 11 dažādu nozaru Zemgales reģiona uzņēmēji – SIA "Gusto", SIA "Picu darbnīca", SIA "IMIga", SIA "MILZU!", biedrība "Ūsiņš", Elejas gardumu namiņš, SIA "Saules alpakas", ZS "Aveņi", kā arī uzņēmējas – Sandra Latiša, Zanda Ragele un Iluta Straģe.

Darbu vērtēšana un uzvarētāju izvēle uzņēmējiem bijis grūts uzdevums, jo skolēni pielietoja dažādas pieejas, iesniegtie darbi bija radoši un kvalitatīvi izstrādāti. Uzņēmēji īpaši novērtēja, ka skolēni ar viņiem sadarbojās un uzdeva jautājumus, lai pēc iespējas veiksmīgāk un prasībām atbilstošāk izstrādātu konkursa darbus.

Īpašs paldies jāsaka gan skolēniem par uzņēmību, gan vecākiem un Auces vidusskolas 5.A klases audzinātājai Indrai Graudiņai par ieinteresētību un atbalstu. Indra Graudiņa atzīst: *"Abi jaunieši ir ļoti radoši un ar savu īpašo redzējumu uz pasauli. Šī ideja par dalību nāca no Jutas, jo viņa bija ļoti iedegusies, ka jāpiedalās, lielu lomu nospēlēja arī vecāku pamudinājums mesties jaunā izaicinājumā. Juta domā ekoloģiski, abi viņi ļoti mīl dabu un dzīvo dabai draudzīgi, tāpēc šis konkurss bija viņiem ļoti piemērots. Vienīgais jautājums no viņiem pašā sākumā bija, vai skolotāja viņus atbalstīs. Protams, es biju ļoti priecīga viņus atbalstīt un uzmundrināt, un tā arī bija mana galvenā loma šajā procesā, jo visu darbu viņi paveica paši! Visu ideju kopā salikt palīdzēja Jutas māsa Rūta Anna Kinta, par ko viņai liels paldies. Lielākais izaicinājums šoreiz bija tas, ka viss notika attālinātā procesā, jo skolā uz vietas nebijām, savstarpēji netikāmies klātienē, jo bija pagarināts brīvlaiks, taču rezultāts ir ļoti labs un novērtēts, par ko man ir liels gandarījums. Paši jaunieši par iegūto 1. vietu un simpātiju balvu bija ļoti pārsteigti un ļoti, ļoti priecīgi! Paldies viņiem par iniciatīvu, milzīgs paldies vecākiem par atbalstu un līdzdarbošanos!"*

Juta Emīlija Kinta un Gustavs Bačauskis. Konkursa reklāmas foto.
Foto: Rūta Anna Kinta

Kā novērojusi uzņēmēja Sandra Latiša no Tērvetes, skolēniem ir grūti uzdrošināties uzrunāt uzņēmēju. Viņa aicina skolotājus ieplānot praktiskas tikšanās ar uzņēmējiem skolās vai iestādēs, lai mazinātu skolēnu bailes un iedrošinātu viņus. *"Dažas komandas mani uzrunāja, citi painformēja, ka uzdevumu veikšanai ir izvēlējušies mani, bet tikai ar vienu komandu uzdevuma izpildē gājām roku rokā,"* stāsta uzņēmēja, piebilstot, ka šādi labprāt būtu strādājusi arī ar citām komandām. Šāds individuālas pieejas darbs, diskusijas un skolēnu gatavība ieklausīties uzņēmējā ir noslēdzies ar vērtīgu rezultātu, par kuru uzņēmēja var būt pārliecināta – tas ir oriģināls, skaists un tieši viņai piemērots. Visu trīs klašu grupu uzvarētāju darbi tiks izmantoti S. Latišas uzņēmējdarbībā, kas arī bijis mērķis viņas dalībai konkursā.

Lai jaunas un radošas idejas skolēniem arī turpmāk!

Gita Šēfere-Šteinberga,
sabiedrisko attiecību speciāliste

STARPTAUTISKĀ KONKURSĀ UZVARĒTĀJU PULKĀ PENKULES BĒRNI

Aizvadītā gada rudenī Nacionālā kultūras mantojuma pārvalde izsludināja radošo darbu konkursu "Eiropas kultūras mantojuma radītāji", kurā piedalījās un uzvaras laurus plūca arī Penkules bērni, starptautiski vēstot par vēja ģeneratoru pie "Sēju" mājām. Šis Zemgales mantojums pasaulē izskanējis no jaunās paaudzes skatu punkta viņu veidotā īsfilmā.

Konkurss notiek kopš 2013. gada, to izsludina Eiropas Kultūras mantojuma dienu organizācija, bet organizē katras valsts mantojuma institūcija – Latvijā tā ir Nacionālā kultūras mantojuma pārvalde. Auditorija – 6 līdz 17 gadus veci bērni un jaunieši. Pamata ideja – rosināt jaunajā paaudzē cieņu, zinātkāri un pētniecisku līdzdarbošanos tik plašā tēmā kā "kultūras mantojums".

Konkursā iesniegtajā video darbā asprātīgi kombinēta animācijas tehnika ar dokumentāli filmētu materiālu kopā ar vēsturisko izpēti. Pagājušā gadsimta pirmajā pusē celtais ģenerators izcelts kā nenovērtēts industriālais mantojums, ar ko jaunie pētnieki grib lepoties. Viņi pievērš uzmanību inženiertehniskajiem risinājumiem un aicina cienīgi izturēties pret bijušajiem progresa lieciniekiem. Penkules jauno pētnieku veikums par vēja ģeneratoru Latvijas darbu klāstā tika novērtēts arī kā "lokāli patriotiskākais".

No kreisās puses: Luīze Lote Kuģe, Gerda Kočina un Kristiāns Meiers.
Foto: Reičela Āboliņa.

Filmiņu veidoja Kristiāns Meiers, Luīze Lote Kuģe un Gerda Kočina, bet par iedvesmu un vadību jāpateicas Aijai Kočinai, kas ir pazīstama kā biedrības "Penkulē atver durvis" aktīviste un virzītājspēks. Tā kā viņas pārstāvētā biedrība no sabrukuma ir izglābusi par graustu nodēvētu Ālaves koka muižiņu – bezsaimnieka mantu, šis process iedvesmojis arī "mazos pētniekus", kas Penkules stāstu aiznesuši tālu pasaulē.

Aija Kočina: *"Ar Nacionālā kultūras mantojuma pārvaldes Zemgales reģionālo nodaļu laba sadarbība mums jau izveidojies sen, arī šoreiz par konkursu painformēja viņi. Uzreiz mēģinājām saprast, kura tad varētu būt tā komanda, kas varētu piedalīties. Uzrunājot dažus bērnu vecākus, kuri arī iepriekš aktīvi piedalījušie s biedrības darbībā, atradām tos trīs bērnus, kuri grib un var piedalīties. Penkule ir apveltīta ar kultūras piemineklēm, no kuriem daļa nav oficiāli atzīti un pienācīgi novērtēti, tāpēc rūpīgi izvērtējām, kurš varētu būt tāds savdabīgāks objekts, par ko pastāstīt starptautiskā līmenī. Kopā meklējām informāciju, taču visu galveno darbu paveica bērni paši ar vecāku atbalstu. Īpaši gribu uzsvērt arī "Sēju" jaunos saimniekus, kuri kā ienācēji Penkulē ir ļoti atsaucīgi un atvērti, jo šis objekts atrodas privātīpašumā. Mēs ļoti ceram, ka ar šo mūsu iniciatīvu ne tikai bērni, bet arī pieaugušie paskatīsies uz kultūrvēsturiskā pieminekļa nozīmīgumu ar tādu citu skatījumu, un šis objekts tiešām ir unikāls ar savu gandrīz 100 gadus seno vēsturi, kas atklāj ļoti daudz par cilvēku ikdienu tajā laikā. Bērniem bija ļoti interesants gan izpētes darbs, gan arī pašas filmiņas radīšanas process. Mēs nevaram mīlēt un cienīt to, ko mēs neizprotam, tāpēc jo sevišķi šis izziņas process bērniem šķita aizraujošs. Lauki nav norakstāmi, mums ir paveicies, ka varam šeit dzīvot. Ja kaut viens bērns apzināsies savas dzimtās vietas kultūrvēsturisko mantojumu, mēs jau būsim ieguvēji. Esmu ārkārtīgi gandarīta arī par rezultātu, kas pašiem bērniem sagādāja milzīgu prieku, turklāt konkursā piedalījās vairāk nekā 100 komandas no dažādām Eiropas valstīm. Pārstāvēt savu pagastu bērniem bija īpašs gods un atbildība, kas deva ļoti noderīgu pieredzi. Liels paldies visiem, kuri mūs atbalstīja un ar interesi iesaistījās!"*

No sirds apsveicam Penkules "mazos pētniekus" un Aiju Kočinu! Lai nākotnē daudz radošu ideju!

Informāciju apkopoja
Gita Šēfere-Šteinberga,
sabiedrisko attiecību speciāliste

ERASMUS AKTIVITĀTES IEKĻAUJOŠĀS IZGLĪTĪBAS STIPRINĀŠANAI

Dobeles novada Izglītības pārvalde sadarbībā ar Dobeles sākumskolu un Dobeles pirmsskolas izglītības iestādi "Jāņtārpiņš" no 2019. gada 1. septembra līdz 2021. gada 31. decembrim par Eiropas Savienības līdzekļiem īstenoja ERASMUS KA1 mobilitāšu projektu "Iekļaujošā izglītība un vienlīdzīgas izglītošanās iespējas ikvienam".

Projekta sākumā Dobeles sākumskolas, Dobeles pirmsskolas izglītības iestādes "Jāņtārpiņš" pedagogi un Dobeles novada Izglītības pārvaldes speciālisti apmeklēja profesionālās pilnveides kursus Grieķijā, Kalamatā, mācoties un gūstot zināšanas par darbu ar bērniem ar autiska spektra traucējumiem, uzvedības traucējumiem, sadarbību ar vecākiem un IT izmantošanu mācību procesā. Kursu laikā dalībnieki apmeklēja Grieķijas izglītības iestādes, izzinot viņu pieredzi, praktiskus paņēmienus un metodes, kā organizēt individuālu atbalstu skolēniem ar speciālām vajadzībām un piesaistīt atbalsta personālu. Kursu laikā dalībniekiem bija lieliska iespēja strādāt kopā un sadarboties ar pedagogiem no Vācijas, Spānijas un Portugāles.

Dobeles sākumskolas pedagogi Karīna Grausa un Ilona Lubarska kursos Horvātijā kopā ar pedagogiem no Vācijas, Spānijas, Rumānijas, Francijas un Slovākijas.
Foto: Karīna Grausa

2021. gada septembrī projekta dalībnieki apmeklēja Burgasas izglītības iestādes Bulgārijā. Darba vērošanas aktivitāšu laikā dalībnieki izzināja Bulgārijas pirmsskolu un skolu pieredzi iekļaujošās izglītības nodrošināšanā. Tiekoties ar pedagogiem un vadības komandām, dalījās pieredzē, kā notiek sadarbība starp skolu un pirmsskolu, kāda ir vecāku un atbalsta personāla līdzdalība, valsts atbalsts bērniem ar īpašām vajadzībām. Dalībnieki iepazinās ar mācību programmām, materiāliem, klašu iekārtojumu un vidi, kas nodrošina bērnu ar speciālām vajadzībām iekļaušanu klasēs un pirmsskolas grupās. Dalībnieki izmantoja iespēju iepazīt modernu un mūsdienīgu bibliotēku un zinātnes centru Burgasā, kur ir nodrošināta vides pieejamība un iespējas īstenot iekļaujošo izglītību, izmantojot mūsdienīgus IT rīkus.

2021. gada novembrī Dobeles sākumskolas pedagogi apmeklēja kursus "Radošums un tā dažādie izpausmes veidi mācību stundās". Kursi notika Horvātijā, Splitā, pārstāvētas tika sešas Eiropas valstis – Vācija, Spānija, Rumānija, Francija, Slovākija un Latvija.

Būt 21. gadsimta skolotājam šodienas mainīgajā vidē ir izaicinājums ikvienas paaudzes pedagogam. Izaicinājumi, ar kādiem sastopas mūsdienu skolotājs, ir līdzīgi visās dalībvalstīs, piemēram: attālinātā apmācība; bērnu ar īpašām vajadzībām integrēšana vispārizglītojošās klasēs; motivācijas trūkums skolēnos. Dalībnieki atzina, ka kritiskā domāšana, radošums, sadarbība un savstarpējā komunikācija ir galvenās prasmes mūsdienīgas stundas pamatā.

Tā kā kursu dalībnieki bija no dažādām Eiropas valstīm, tika veicinātas un nostiprinātas starpkultūru komunikācijas prasmes, saziņa angļu valodā, diskutējot par dažādiem ar pedagoga profesiju saistītiem tematiem. Pilnveidotas komandas darba un sadarbības prasmes – gan mutiski, gan rakstiski iesaistoties diskusijās, izsakot viedokli, prezentējot materiālus, veidojot plakātus vai nelielus mācību video. Dalībnieki mācījās veidot spēles datorā un telefonā, izmantojot dažādas mūsdienīgas aplikācijas.

(Turpinājums 8. lpp.)

AUCES ADMINISTRĀCIJA DARBU TURPINA KĀ AUCES PILSĒTAS PĀRVALDE

Jau iepriekš informējām, ka 2021. gada 1. jūlijā, darbu sākot jauno novadu domēm, stājās spēkā Latvijas Administratīvi teritoriālā reforma. Tās rezultātā jaunajā Dobeles novadā tika apvienoti līdzšinējie Dobeles, Auces un Tērvetes novadi. Lai arī administratīvi teritoriālā reforma ievērojami skar vairākus pašvaldības darba procesus, iedzīvotāji joprojām varēs saņemt informāciju un pakalpojumus ierastajā kārtībā un sev tuvākajā pārvaldē. Iepriekšējo novadu pašvaldību iestādes darbu turpina Dobeles novada pašvaldības pārvalžu struktūrās.

TURPMĀK Auces un apkārtnes iedzīvotāji pašvaldības pakalpojumus varēs saņemt bijušajā Auces novada pašvaldības ēkā – Auces pilsētas pārvaldē.
Adrese: Jelgavas iela 1, Auce, Dobeles novads, LV-3708.
Auces pilsētas pārvaldes vadītāja vietnieks – Guntis Šēfers, tālr.: 29 289 704,
e-pasts: *guntis.sefers@dobele.lv*, Auces pilsētas pārvaldes e-pasts: *auce@dobele.lv*
Bēnes pagasta pārvaldes e-pasts: *bene@dobele.lv,* Lielauces pagasta pārvaldes e-pasts: *lielauce@dobele.lv*

TURPMĀK iedzīvotāji pakalpojumus varēs saņemt:

Joma	Pakalpojumu iespējas	Pakalpojuma sniegšanas vieta/ kontakti
Auces Valsts un pašvaldības vienotais klientu apkalpošanas centrs (VPVKAC)	Pakalpojumi pēc iepriekšēja pieraksta klientu apkalpošanas centrā: iesniegumu pieņemšana (pašvaldības un atsevišķiem valsts pakalpojumiem); sadarbspējīga COVID-19 vakcinācijas, testēšanas vai pārslimošanas sertifikāta pieprasīšana klienta vārdā un izsniegšana papīra formā; palīdzība valsts pārvaldes pakalpojumu portālā *https://www.latvija.lv* pieejamo e-pakalpojumu pieteikšanā. Ar sīkāku pakalpojumu aprakstu varēsiet iepazīties kādā no nākamajiem pašvaldības informatīvā izdevuma numuriem.	Jelgavas iela 1, Auce. Tālr.: 63745280; 25433649; 66954807; e-pasts: *dace.stauge@dobele.lv* *inese.lapina@dobele.lv* *auce@pakalpojumucentri.lv* Iedzīvotāji var iesniegt iesniegumus, ievietojot tos arī slēdzamajā pastkastītē pie ēkas Jelgavas ielā 1, Aucē.
Bāriņtiesa	No 2022. gada 1. janvāra darbu sāk apvienotā Dobeles novada bāriņtiesa, pakalpojumi tiek nodrošināti pēc iepriekšēja pieraksta. Sīkāk par pieejamajiem pakalpojumiem informācija sekos turpmākajos izdevumos.	Raiņa iela 12, Auce. Tālr.: 637 07 227; e-pasts: *barintiesa@dobele.lv;* Bāriņtiesas priekšsēdētāja Inga Vikštrema, tālr.: 28367011, e-pasts: *inga.vikstrema@dobele.lv;* Bāriņtiesas locekļi: Iveta Fišere, tālr.: 28665155; Gunta Razdovska, tālr.: 28398756; Ilze Augle, tālr.: 26679825; Ina Vilsone, tālr.: 20214049; Evita Mežule,tālr.: 29219278.
Nekustamā īpašuma jautājumi	Nekustamā īpašuma jautājumos Dobeles novada pašvaldības administrācijas Nekustamā īpašuma nodaļas nekustamā īpašuma speciālists apmeklētājus pieņems pēc iepriekšēja pieraksta, sākotnēji iespējams vērsties VPVKAC.	Jelgavas iela 1, Auce. Tālr.: 63745362; mob. tālr.: 20243776 Nekustamā īpašuma speciālists Gints Memmēns
Būvvalde	Ar būvniecību saistītie jautājumi risināmi Dobeles novada pašvaldības būvvaldē.	Brīvības iela 15, Dobele, 3. st., 306. kab. Centralizētā informācija ar sekretāres starpniecību pa tālr.: 6370728, e-pasts: *buvvalde@dobele.lv*
Dzimtsarakstu nodaļa	No 2022. gada 1. janvāra Dobeles novada pašvaldības Dzimtsarakstu nodaļa klātienē Aucē pēc iepriekšēja pieraksta nodrošinās tos pakalpojumus, kurus attālināti sniegt un pieprasīt nav iespējams.	Jelgavas iela 1, Auce. Mob. tālr.: 26609143 Dzimtsarakstu nodaļas vadītājas vietniece Evija Lintiņa.
Komunālie pakalpojumi	Turpinās Auces pilsētas pārvaldes pārvaldījumā un īpašumā esošo namu, kā arī privatizēto daudzdzīvokļu namu apsaimniekošana Auces pilsētā, Bēnes un Lielauces pagastā; Auces un apkārtnes ūdensapgādes un kanalizācijas tīklu apsaimniekošana; Auces pilsētas, Bēnes un Lielauces pagastu siltumapgāde; Auces pilsētas tirgus apsaimniekošana; dažādi ar labiekārtošanu saistīti darbi Auces pilsētā un tās apkārtnē; pašvaldības ceļu un ielu ikdienas uzturēšana; dažādi individuāli pakalpojumi ar sabiedrības specifiku saistītās nozarēs. Rekvizīti saglabājas iepriekšējie.	Miera iela 29, Auce. Valdes priekšsēdētāja Solvita Vilčinska, tālr.: 27234102 Informācijai un pieteikumiem: Irēna Kļava, tālr.: 637 45241 Kasē Inta Griķe, tālr.: 63745198 Avārijas dienests Aucē un Lielaucē (ārpus darba laika), tālr.: 27234105 Avārijas dienests Bēnē (ārpus darba laika), tālr.: 20144228 e-pasts: *info@aucesnami.lv*
Finansiālās norēķinu iespējas	Finansiālās norēķinu iespējas nodrošinātas arī klātienē Auces pilsētas pārvaldes kasē. ***Aicinām iedzīvotājus pēc iespējas vairāk izmantot bezskaidras naudas norēķinus!***	Valsts un pašvaldības vienotais klientu apkalpošanas centrs, Jelgavas iela 1, Auce, 1. stāvs. Kasiere – Veronika Paulauska, tālr.: 63744743.
Bibliotēkas	Darbu ar lasītājiem turpina Auces pilsētas bibliotēka, Vītiņu bibliotēka, Lielauces bibliotēka, Īles bibliotēka, Ukru bibliotēka un Ķeveles Lasītāju apkalpošanas punkts.	Auces pilsētā un pagastos. Auces pilsētas bibliotēkas Pieaugušo nodaļa, tālr.: 63744882; Bērnu literatūras nodaļa, tālr.: 63744863. Lielauces bibliotēkas vadītāja Baiba Kronberga, tālr.: 63754702; Īles bibliotēkas vadītāja Reneta Šakirova, tālr.: 26374225; Bēnes bibliotēkas vadītāja Ilga Straume, tālr.: 63758248; Vītiņu bibliotēkas vadītāja Lilita Zeltiņa, tālr.: 63754762; Ukru bibliotēkas vadītāja Inita Ločmele, tālr.: 28343378; Ķeveles Lasītāju apkalpošanas punkta vadītāja Vaļa Kupcova, tālr.: 63754814.
Kultūra	Darbu turpina visas kultūras iestādes – Auces pilsētas kultūras nams, Lielauces tautas nams, Īles tautas nams, Ukru tautas nams, Bēnes tauta nams.	Auces pilsētā un pagastos. Auces pilsētas kultūras nama vadītāja Rita Barona, tālr.: 26168132; Bēnes tautas nama vadītāja Ingrīda Rozenfelde, tālr.: 29295001; Lielauces tautas nama vadītāja Dace Čunka, tālr.: 26566440; Ukru tautas nama vadītāja Gunta Razdovska, tālr.: 28398756; Īles tautas nama vadītāja Sintija Liekniņa, tālr.: 26133692.
Sociālā dienesta pakalpojumi	Apvienotā Dobeles novada Sociālā dienesta pakalpojumi iepriekšējā apjomā pieejami Aucē un apkārtnes pagastos.	Raiņa ielā 12, Aucē. Tālr.: 63707228; mob. tālr.: 26124109; e-pasts: *dienests@soc.auce.lv*. Pagastos līdzšinējās pakalpojumu sniegšanas vietās. Sociālā dienesta darbinieki: Mārīte Lasmane, tālr.: 28343693; Žanna Kondrāte, tālr.: 28688561; Irēna Laizāne, tālr.:28344529; Aija Stankevica, tālr.: 26124109; Dana Ļaskovska, tālr.: 29508161; Bēnē: Lidija Horna, tālr.: 28358503; Marina Martinaite, tālr.: 28343820; Ieva Ūdre-Kalniņa, tālr.: 29867249.

Rekvizīti norēķiniem: Dobeles novada pašvaldība
Juridiskā adrese: Brīvības iela 17, Dobele, LV-3701
Reģistrācijas numurs: LV90009115092
Bankas nosaukums: SEB banka AS, UNLALV2X
Konts: LV94UNLA0050014267180
Bankas nosaukums: AS SWEDBANK, HABALV22
Konts: LV28HABA0001402050427

Aktuālajai informācijai iespējams sekot līdzi Dobeles novada pašvaldības tīmekļvietnē *www.dobele.lv*, kā arī pašvaldības un Auces pilsētas pārvaldes (nosaukums *Facebook*: Auce un apkārtne) administrētajos kontos sociālajā tīklā *Facebook*. Atgādinām, ka no 2022. gada 1. janvāra tīmekļvietnē *www.auce.lv* informācija netiek atjaunota.

Gita Šēfere-Šteinberga,
sabiedrisko attiecību speciāliste,
saziņai: *gita.steinberga@dobele.lv*

Cienījamie Augstkalnes, Bukaišu un Tērvetes pagastu iedzīvotāji!

Informējam, ka no 2022. gada 1. janvāra darbu pārtraukusi Tērvetes administrācija.

TURPMĀK var vērsties:

- **Jaunizveidotajā Dobeles novada Augstkalnes un Bukaišu pagastu apvienībā, kurā pakalpojumi tiks sniegti Augstkalnes pagasta pārvaldē "Virsaišos", Augstkalnes pagastā, un Bukaišu Klientu apkalpošanas punktā "Rotās", Bukaišu pagastā.**

Pagastu pārvaldes vadītāja – Sandra Latiša, tālr.: 29 284 561, e-pasts: *sandra.latisa@dobele.lv*. Par iedzīvotāju pieņemšanas laikiem interesēties pagastu pārvaldē.

- Dobeles novada Tērvetes pagasta pārvaldē. Adrese: "Zelmeņi", Tērvetes pagasts, Dobeles novads, LV-3730.

Pagasta pārvaldes vadītājs – Māris Berlands, tālr.: 26 552 303, e-pasts: *maris.berlands@dobele.lv*, *tervete@dobele.lv*. Par iedzīvotāju pieņemšanas laikiem interesēties Valsts un pašvaldības vienotajā klientu apkalpošanas centrā.

Katra pagasta pārvalde darbojas saskaņā ar nolikumu, kas apstiprināts 2021. gada 29. decembra Dobeles novada domes sēdē. Nolikumi rakstiskā formātā pieejami pagastu pārvaldēs.

TURPMĀK iedzīvotāji pakalpojumus varēs saņemt:

Joma	Pakalpojumu iespējas	Pakalpojuma sniegšanas vieta/kontakti
Valsts un pašvaldības vienotais klientu apkalpošanas centrs (VPVKAC)	Pakalpojumi pēc iepriekšēja pieraksta VPVKAC: iesniegumu pieņemšana (pašvaldības un atsevišķiem valsts pakalpojumiem), drukāšana, kopēšana, skenēšana, interneta izmantošana, maksājumu veikšana, konsultācija par e-pakalpojumiem portālā *www.latvija.lv*, sniedz atbalstu, darbojoties ar interneta vietnēm (e-pasts, internetbanka u. c.)	"Zelmeņi", Tērvetes pagasts, Dobeles nov. Tālr.: 28389997, *laila.bukevica@dobele.lv* Atb.: Laila Buķevica. Darba laiki: P. 8.00–18.30 O., T., C. 8.00–16.30 P. 8.00–14.30 Pusdienu pārtraukums: 12.00–12.30
Bāriņtiesa	Ar 2022. gada 1. janvāri darbu sāk Dobeles novada bāriņtiesa, kas pārņem bijušā Tērvetes novada bāriņtiesas funkcijas. Pakalpojumi tiek nodrošināti pēc iepriekšēja pieraksta. Par pieejamajiem pakalpojumiem Tērvetes pagastā informācija sekos turpmākajos izdevumos.	Brīvības iela 15, Dobele, Dobeles novads (adrese tiks mainīta), "Zelmeņi", Tērvetes pagasts, Dobeles nov. Tālr.: 63726007. Atb.: Sandra Vasile
Nekustamā īpašuma jautājumi	Dobeles novada pašvaldības administrācijas Nekustamā īpašuma nodaļas nekustamā īpašuma speciāliste apmeklētājus pēc pieraksta pieņems Tērvetes pagasta pārvaldē.	"Zelmeņi", Tērvetes pagasts, Dobeles nov. Tālr.: 63726001 Atb. Andra Šafare
Būvvalde	Ar Būvvaldi saistītos jautājumus aicinām kārtot, izmantojot Dobeles novada būvvaldes kontaktinformāciju.	Brīvības iela 15, Dobele, 3. st., 306. kab. Centralizētā informācija ar sekretāres starpniecību pa tālr.: 6370728; e-pasts: *buvvalde@dobele.lv*
Dzimtsarakstu nodaļa	No 2022. gada 1. janvāra jebkura veida Dzimtsarakstu nodaļas pakalpojumus, t. sk. dzimšanas, laulības un miršanas gadījumu reģistrēšanu, atkārtoto apliecību izsniegšanu, iedzīvotājiem turpmāk sniegs Dobeles novada pašvaldības Dzimtsarakstu nodaļa.	Edgara Francmaņa iela 6, Dobele. Tālr.: 63722122 Vad.: Inese Strautmane
Informācijas sniegšana un norēķini par komunālajiem pakalpojumiem	Ūdens skaitītāja rādījumi iesniedzami/ziņojami no mēneša 25. līdz 27. datumam. E-pasta adrese: *komunalie@tervetesnov.lv* vai Augstkalnes pagastā – Jeļenai Belovai, tālr.: 29336951; Bukaišu pagastā – Regīnai Aleksejenko, tālr.: 26136603; Tērvetes pagastā – Anitai Ziedai-Misulei, tālr.: 63726020.	Vēršam uzmanību! Maksājumu saņēmējs: **DOBELES NOVADA PAŠVALDĪBA.** Maksājuma mērķī OBLIGĀTI norādāms RĒĶINA NUMURS.
Finansiālās norēķinu iespējas	Augstkalnes pagasta kasē katru darba dienu plkst. 8.00–13.00, atb.: Jeļena Belova. Bukaišu Klientu apkalpošanas punktā pirmdienās un ceturtdienās plkst. 8.00–12.00, par atbildīgo personu informācija sekos. Tērvetes pagasta kasē, kas atrodas VPVKAC, katru darba dienu plkst. 8.00–12.00, atb.: Santa Hibšmane. *Aicinām iedzīvotājus pēc iespējas vairāk izmantot bezskaidras naudas norēķinus!*	"Virsaiši", Augstkalnes pagasts, Dobeles nov. "Rotas", Bukaišu pagasts, Dobeles nov. "Zelmeņi", Tērvetes pagasts, Dobeles nov.
Bibliotēkas	Darbu ar lasītājiem turpina Bites bibliotēka, Tērvetes bibliotēka, Augstkalnes bibliotēka un Bukaišu bibliotēka.	Tērvetes, Augstkalnes un Bukaišu pagastos.
Kultūra	Darbu turpina Tērvetes kultūras nams, Bukaišu tautas nams, par kultūras dzīves organizēšanu Augstkalnes pagastā informācija sekos.	"Zelmeņi", Tērvetes pagasts, Dobeles nov., "Lidoņi", Bukaišu pagasts, Dobeles nov.
Sociālā dienesta pakalpojumi	Dobeles novada Sociālā dienesta pakalpojumi pieejami arī Augstkalnes, Bukaišu un Tērvetes pagastos. Darbu turpina līdzšinējie Dienas centri Bukaišu un Augstkalnes pagastos, kā arī Bērnu pieskatīšanas centrs "Saule" un Ģimenes atbalsta centrs "Bērnu pasaule".	Tērvetes, Augstkalnes un Bukaišu pagastos līdzšinējās pakalpojumu sniegšanas vietās.

Aktuālajai informācijai turpmāk sekojiet līdzi Tērvetes pagasta pārvaldē un Augstkalnes pagasta pārvaldē ar Bukaišu Klientu apkalpošanas punktu, kā arī pašvaldības oficiālajā tīmekļvietnē *www.dobele.lv.*

Inita Roze, sabiedrisko attiecību speciāliste, saziņai: *inita.roze@dobele.lv*

AIZVADĪTAIS GADS DOBELES UN APKĀRTNES SLIMNĪCĀ

Ienākot vai pat braucot garām Dobeles un apkārtnes slimnīcai, varēja redzēt, ka 2021. gads bijis remontdarbiem aktīvs.

2021. gadā pašvaldības kapitālsabiedrībā SIA "Dobeles un apkārtnes slimnīca" bija 271 darbinieki, tajā skaitā 76 ārsti un funkcionālie speciālisti, 82 ārsta palīgi, medicīnas māsas un laboranti, 38 māsu palīgi un sanitāres, kā arī 75 citi darbinieki.

Līdz 2021. gada 31. decembrim diennakts stacionārā ārstēti 2434 pacienti, t. sk. pieņemtas 427 dzemdības. Observācijas pacienti (līdz 24 stundām) bijuši 466, dienas stacionāra pacienti – 836, ambulatorie pacienti – 46640.

Lai uzlabotu izmeklējumu un ārstniecības kvalitāti, iegādātas vairākas medicīnas iekārtas:

- jauni intensīvās terapijas pacientu novērošanas monitori;
- modernizēta CT iekārta, lai samazinātu starojuma devu izmeklējuma laikā pat līdz 25%, tādējādi iekārta ir viena no modernākajām valstī;
- modernizēta mamogrāfijas iekārta ar digitālu attēlu izveidi.

Slimnīcā visu gadu turpinājās 2020. gadā iesāktais remonts (ERAF projekts "Stacionārās un ambulatorās veselības aprūpes infrastruktūras attīstība SIA "Dobeles un apkārtnes slimnīca" uzlabojot veselības aprūpes pakalpojumu kvalitāti un pieejamību", līguma numrs 9.3.2.0/18/I/004). Sekmīgi pabeigta šī remonta I un III kārta. Turpinās remontdarbu II un IV kārta.

Tiek uzlabota infrastruktūra slimnīcas pagrabstāvā, likvidējot bijušos bīstamos atkritumus un bijušo inventāru, efektivizēta apkures sistēma. Veikts virtuves telpu remonts un iegādāta jauna ēdienu pagatavošanas ierīce.

Lai ekonomētu slimnīcas līdzekļus, no komunikācijām atslēgta bijušā Infekciju nodaļas korpusa ēka, garāža un Sociālajam dienestam patapinājumā nodotā ēka.

Slimnīcai intensīvs solās būt arī 2022. gads, kad plānots:

- sekmīgi pabeigt internā un rehabilitācijas bloku remontu;
- turpināt un pabeigt slimnīcas ugunsdrošības sistēmas pilnveidošanu;
- iegādāties jaunu stacionāro rentgena iekārtu un saldēšanas iekārtu morga vajadzībām;
- nojaukt bijušo divstāvu terapijas ēku, izveidojot tās vietā automašīnu stāvlaukumu un Katastrofu medicīnas centra prasībām atbilstošu laukumu, kā arī šo zonu apzaļumot;
- ieviest elektronisku ordinācijas sistēmu pacientu ārstēšanai.

Tāpat kā visā valstī, arī Dobelē joprojām ļoti aktuāla ir jauno medicīnas speciālistu piesaiste.

Leons Zariņš,
SIA "Dobeles un apkārtnes slimnīca" valdes priekšsēdētājs

SIA "DOBELES ŪDENS" AIZVADĪTS VĒL VIENS DARBIEM UN PROJEKTIEM BAGĀTS GADS

Pagājušā gadā esam noslēguši vērienīgu projektu "Kanalizācijas tīklu paplašināšana Dobeles aglomerācijā, II kārta". 15. jūnijā tika nodoti ekspluatācijā kanalizācijas ārējie inženiertīkli un kanalizācijas sūkņu stacijas Keramikas-Gaismas ielu masīvā, Dobelē. Sadarbībā ar Dobeles novada pašvaldību tika izbūvēti un nodoti ekspluatācijā arī ārējie ūdensapgādes inženiertīkli, kā rezultātā ir nodrošināta iespēja vēl 129 iedzīvotājiem (96 adresēs) pieslēgties centralizētajai ūdensapgādes un notekūdeņu savākšanas sistēmai. Ar Kohēzijas fonda līdzfinansējumu projekta "Kanalizācijas tīklu paplašināšana Dobeles aglomerācijā, II kārta" ietvaros tika izbūvēti kanalizācijas tīkli un spiedvads Ozolu ielā, Dobelē un Auru pagasta "Rūpnieki", kā arī sadarbībā ar Dobeles novada pašvaldību izbūvēts ārējais ūdensvads. Šī gada nogalē nodots ekspluatācijā arī ārējais ūdensvads Miera, Smilšu ielās un apdzīvotā vietā "Liepziedi" Auru pagastā.

2021. gads iesākās ar jaunu sadarbību uzsākšanu, kā arī ar iepriekšējo sadarbību uzturēšanu un turpināšanu. Sakarā ar pašvaldību administratīvi teritoriālo reformu esam noslēguši sadarbības līgumu ar Tērvetes administrāciju. Sadarbības mērķis ir organizēt un īstenot sakārtotu ūdenssaimniecības vidi Tērvetes novadā. Šajā gadā turpinājām arī sadarbību ar Nodarbinātības valsts aģentūru projektā "Nodarbinātības pasākumi vasaras brīvlaikā personām, kuras iegūst izglītību vispārējās, speciālās vai profesionālās izglītības iestādēs". Tā ietvaros devām iespēju četriem jauniešiem iegūt jaunas prasmes un zināšanas par mūsu uzņēmuma darbību, kā arī par ūdens saimniecību kā tādu. Veiksmīgi norit arī sadarbība ar Jelgavas Tehnikumu. Tās ietvaros praksē strādāja apdares darbu tehniķis. SIA "Dobeles ūdens" ir gandarīts, ka pie mums nāk strādāt griboši jaunieši un mēs varam viņiem dot jaunas zināšanas un pieredzi, lai nākotnē viņiem būtu lielākas iespējas sevi pierādīt darba tirgū.

SIA "Dobeles ūdens" darbi neapstājas, un paralēli projektiem turpinām darbus lietus ūdens tīklu, hidrantu un strūklaku uzturēšanā.

Papildus ir realizēti vēl arī citi projekti:

- Jaunbērzes ciemā, Dobeles novadā restaurēti vecie ugunsdzēsības krājrezervuāri, lai būtu nodrošināta ūdens ņemšanas vieta atbilstoši Valsts ugunsdzēsības un glābšanas dienesta normatīvajiem noteikumiem;
- izbūvēta Dobeles futbola stadiona automātiskā laistīšanas sistēma;
- kanalizācijas spiedvada remonts un lietus kanalizācijas sakārtošana Jāņa Čakstes ielā, Dobelē;
- Baznīcas ielā, Dobelē veikti ūdensvada remontdarbi ar beztranšeju izbūves metodi, tādā veidā nodrošinot vecā cauruļvada nomaiņu pilnā apjomā;
- pārbūvēti iekšējie ugunsdzēsības tīkli un uzstādīta automātiskā trauksmes vadība Brīvības ielā 7, Dobelē.

Latvijā un Eiropā šobrīd aktuāls zaļais kurss, un arī SIA "Dobeles ūdens" uzsāks savu ceļu uz to. Ūdens sagatavošanas staciju "Pīlēni" un notekūdeņu attīrīšanas ietaises "Krīgeri" sagaida vērienīgs projekts. SIA "Dobeles ūdens" būvēs saules paneļu parkus, tas sniegs iespēju daļu no ūdens sagatavošanas un notekūdeņu attīrīšanas iekārtām nepieciešamās elektroenerģijas saražot pašiem. Ražojot videi draudzīgu enerģiju, samazināsim elektrības rēķinus un CO2 izmešu daudzumu.

"Dobeles ūdens" aicina iedzīvotājus pieslēgties centralizētajai notekūdeņu savākšanas un ūdensapgādes sistēmai gan jau esošajās, gan jaunizbuvētajās vietās. Atgādinām iedzīvotājiem izmantot iespēju pieteikties līdzfinansējumam nekustamā īpašuma pieslēgšanai centralizētajai kanalizācijas un ūdensapgādes sistēmai. Par pieslēguma izbūves tehniskajiem risinājumiem jautājiet uzņēmuma speciālistiem:

– Jānis Jakštis, tālr.: 29254757, e-pasts: *janis.jakstis@dobele.lv*

– Kārlis Ansons, tālr.: 28319673, e-pasts: *karlis.ansons@dobele.lv*

Atgādinām, ka līdz šī gada beigām ir jāreģistrē sava decentralizētā kanalizācijas sistēma. Aicinām iedzīvotājus nekavēties un neatlikt reģistrēšanu uz pēdējo brīdi. Papildus informāciju par decentralizētās kanalizācijas sistēmas reģistrēšanu var iegūt SIA "Dobeles ūdens", darba laikā zvanot pa tālruni 28319673, rakstot uz e-pasta adresi: *karlis.ansons@dobele.lv* vai klātienē: Noliktavas ielā 5, Dobelē.

Novēlam mūsu klientiem un sadarbības partneriem bagātu un labiem darbiem piepildītu Jauno – 2022. gadu.

SIA "Dobeles ūdens" kolektīvs

INFORMĀCIJA PAR AUCES, DOBELES UN TĒRVETES NOVADU DZIMTSARAKSTU NODAĻU DARBU 2021. GADĀ

2021. gadā Dobeles novada administratīvajā teritorijā bija reģistrēti 232 bērnu dzimšanas fakti, un pašvaldību vadība, apliecinot savu atzinību un cieņu, sveica jaunos novadniekus un viņu vecākus ar svētku pabalstu.

Pilsēta, pagasts	Dzimuši	Miruši
Dobele	76	106
Auce	11	37
Annenieki	10	16
Auri	28	48
Augstkalne	4	14
Bēne	9	33
Bērze	15	18
Biksti	5	7
Bukaiši	4	6
Dobeles pagasts	5	15
Īle	2	6
Jaunbērze	6	14
Krimūnas	9	8
Lielauce	3	6
Naudīte	8	6
Penkule	4	10
Tērvete	16	31
Ukri	2	6
Vecauce	5	13
Vītiņi	4	14
Zebrene	6	8

Priecē, ka pieaug to bērnu dzimšanas fakta reģistrācija, kuriem vecāki ir reģistrējuši laulību, tie ir 112 bērni. 110 bērniem tika atzīta paternitāte, bet astoņu bērnu dzimšanas dokumentos nebija ieraksta par tēvu.

Satraukumu rada tas, ka pieaug to vecāku skaits, kuriem tiek atņemtas aizgādības tiesības pār viņu nepilngadīgajiem bērniem. 2021. gadā 15 vecākiem pazuda izpratne par vecāku pienākumiem un 19 bērniem vecāku gādība, rūpes un mīlestība bija jāmeklē citās mājās.

Visvairāk jaundzimušo bērnu dzimšanas faktu reģistrējām jūlijā, augustā un novembrī, vismazāk – janvārī un februārī. 2021. gada populārākie vārdi meitenēm – Emīlija, Anna, Amēlija, Eva, puišiem – Markuss, Gabriels un Roberts.

Joprojām mirušo personu skaits ir lielāks par dzimušo skaitu, 2021. gada skaitļi liecina par to, ka mūsu novadā starpība starp dzimušajiem un mirušajiem ir 190. Visbiežāk cilvēki miruši augustā, novembrī un decembrī, vismazāk – martā, maijā un jūnijā. Aizvadītajā gadā visbiežāk rakstītais nāves iemesls – sirds, asinsvadu slimības un vēzis. Arī mūsu novadā 49 personu tuvinieki saņēma ziņu, ka viņu mīļotā cilvēka nāves cēlonis ir koronavīrusa infekcija.

Pieaudzis mirušo personu skaits, kuri bija sociāli neapdrošināti un kuriem bija nepieciešams pašvaldības pabalsts apbedīšanai.

Precēties gribētājiem 2021. gads ir bijis spriedzes gads, jo ieplānoto kāzu plānus bieži mainīja valsts ārkārtas situācija, tomēr daudzus pārus tā mudināja sakārtot juridiski savas attiecības, jo bez sirdsapziņas pārmetumiem varēja izvairīties no lielām radu ballēm, bet citiem likās interesanti laulību reģistrēt ar sejas maskām. 2021. gadā Auces, Dobeles un Tērvetes novadu Dzimtsarakstu nodaļās laulību reģistrēja 157 laimīgie pāri, Annenieku luterāņu baznīcā – 3 pāri, Auces Romas katoļu baznīcā – 1 pāris, Augstkalnes-Mežmuižas luterāņu baznīcā – 3 pāri, Bērzes luterāņu baznīcā – 1, Dobeles luterāņu baznīcā – 1, Kalnamuižas luterāņu baznīcā – 1 pāris.

Pārsvarā laulības reģistrēja ar nelielu viesu skaitu, daudz pāru par savu kāzu dienu izvēlējās darba dienu – piektdienu. Ārkārtas situācija ietekmēja to, ka salīdzinoši maz precēties gribētāju laulību reģistrēja ārpus dzimtsarakstu nodaļu telpām. Visbiežāk pieprasītā laulības reģistrācijas vieta ārpus nodaļas bija mūsu ceriņu dārzs, viesu nami – "Dabaicēni", "Zoltners", Dobeles Pils, Vecauces pils, kā arī atpūtas komplekss "Niedras". Patīkama iezīme ir tā, ka arvien biežāk precēties gribētāji par kāzu ceremonijas norises vietu izvēlējās dzimtas mājas.

Aizvadītajā gadā mums bija prieks par tiem "Zelta pāriem", kuri sadūšojās un, lai arī bērnu pamudināti, tomēr savu svētku dienu izvēlējās sākt ar Zelta kāzu jubilejas ceremoniju Dzimtsarakstu nodaļā, savukārt pašvaldību vadība, novērtējot Zelta pāra devumu novadam un sveicot jubilārus, dāvināja piemiņas veltes.

Laulību šķirt izvēlējās 49 pāri.

Aizvadītajā gadā astoņas personas dažādu iemeslu dēļ izvēlējās mainīt esošo uzvārdu un divas personas – vārdu.

Vairāk nekā 470 cilvēku aizvadītajā gadā vērsās Dzimtsarakstu nodaļās pēc atkārtotām dzimšanas vai laulības apliecībām, ļoti daudzi mūsu novada cilvēki vēlējās apzināt un sakārtot dzimtas radu rakstus, arī dzimtas kapus, bet mantojumu kārtošanai ļoti aktīvi tika pieprasītas miršanas apliecības, un, protams, labojām pieļautās kļūdas personu civilstāvokļa ierakstu reģistros.

Tā kā 2019. gada 16. februārī stājās spēkā Eiropas Parlamenta un Eiropas Padomes Regula par iedzīvotāju brīvas pārvietošanās veicināšanu, vienkāršojot dažu publisko dokumentu uzrādīšanas prasības Eiropas Savienībā, arī mūsu nodaļā pieaudzis to personu skaits, kuri pieprasīja dzimšanas vai laulības apliecību tulkojumu tās valsts valodā, kur viņi strādā vai mācās, un tulkojumam nav vajadzīgs *"Apostille"*.

Inese Strautmane,
Dobeles novada Dzimtsarakstu nodaļas vadītāja

PAR BALSTVAKCINĀCIJU PRET *COVID-19*

Ievērojot *SARS CoV-2* vīrusa omikron varianta straujo izplatību Eiropā, un, lai mazinātu plašas *Covid-19* infekcijas izplatības risku Latvijā, Imunizācijas valsts padome ir saīsinājusi balstvakcīnas saņemšanas intervālu – to var saņemt jau trīs mēnešus pēc primārās vakcinācijas pabeigšanas.

Balstvakcinācija ir viens no efektīvākajiem risinājumiem cīņā pret augstu saslimstību ar omikrona vīrusa variantu, kas mazina transmisiju īstermiņā un, iespējams, arī ilgtermiņā. To apliecina pirmie Lielbritānijā analizētie dati par omikrona vīrusa izplatību, kur jaunatklāto gadījumu skaits divkāršojās ik pēc divām dienām. Balstvakcīnu trīs mēnešus pēc otrās devas var saņemt jau no 21. decembra.

Aicinām iedzīvotājus, kuriem ir pienācis balstvakcīnas saņemšanas termiņš, nekavēties un doties to saņemt! Īpaši tas attiecināms uz riska grupām, personām no 40 gadiem un personām, kas pirmreizējo vakcināciju saņēmušas pavasarī vai vasaras sākumā. Balstvakcinācijas programmas mērķis ir novērst hospitalizāciju, smagu saslimšanu un nāvi tajās sabiedrības grupās, kur uz pierādījumiem balstīti ir zināms, ka primārā imunizācija varētu vairs nenodrošināt optimālu imūno aizsardzību.

Balstvakcinācijas saņemšanas nosacījumi:

◊ *Janssen* vakcīnu saņēmušās personas – divus mēnešus pēc 1. vakcīnas devas;

◊ *Vaxzevria (AstraZeneca)* vakcīnu un *Comirnaty (Pfizer-BioNTech)* vai *Spikevax (Moderna)* vakcīnas saņēmušās personas – trīs mēnešus pēc 2. vakcīnas devas;

◊ *Covid-19* pārslimojušas personas, kuras vakcinētas ar vienu vakcīnas devu, – trīs mēnešus pēc vakcinācijas vai pārslimošanas (atkarībā, kas bijis pēdējais);

◊ personas ar novājinātu imunitāti, kuras primārajā vakcinācijā saņēmušas trīs vakcīnas devas – sešus mēnešus pēc 3. vakcīnas devas;

◊ *Covid-19* pārslimojušas personas, kuras vakcinējušās ar divām vakcīnas devām, atsevišķos gadījumos (piemēram, augsta riska grupai – sociālās aprūpes centru klienti) balstvakcīnu var saņemt sešus mēnešus pēc pēdējās vakcīnas devas saņemšanas vai pārslimošanas (atkarībā, kas bijis pēdējais).

◊ Balstvakcināciju neveic jauniešiem vecumā no 12 līdz 17 gadiem.

Pieteikšanās balstvakcinācijai:

- *www.manavakcina.lv;*
- pa tālr.: 8989;
- ārstniecības iestādēs, tai skaitā ģimenes ārstu praksēs;
- dzīvās rindas kārtībā vakcinācijas punktos tirdzniecības centros, vakcinācijas centros pašvaldībās, izbraukuma vakcinācijā.
- **19. janvārī plānota izbraukuma balstvakcinācija Bēnes tautas namā no plkst. 9.00 līdz 12.00, savukārt Auces pilsētas kultūras namā no plkst. 13.00 līdz 16.00.**

No 11. janvāra pieejams papildus vakcinācijas punkts Dobeles kultūras namā (otrdienās un ceturtdienās no plkst. 10.00 līdz 15.00).

Kolektīvā pieteikšanās balstvakcinācijai (izvēloties vienu no kolektīvu vakcinācijas veidiem):

- veikt kolektīva vakcināciju kādā no tuvākajiem vakcinācijas iestādes kabinetiem, rezervējot dienu un laiku kolektīva vakcinācijai;
- izvēlētā uzņēmuma vai iestādes adresē, ja personu skaits ir lielāks par 25, izvēloties kādu no izbraukuma pakalpojumu sniedzējiem konkrētajā administratīvajā teritorijā.

Lai stipra veselība un drošības sajūta Jaunajā gadā, kas sācies un turpinās sarežģīts! Gaišāku to var padarīt katra paša atbildīgi pieņemts lēmums!

Nacionālā veselības dienesta informācija

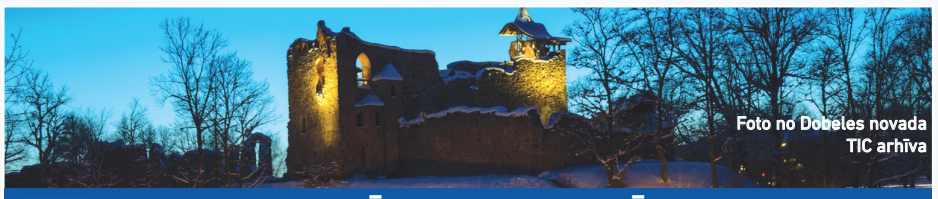

PASĀKUMI NOVADĀ JANVĀRĪ UN FEBRUĀRĪ

DOBELE DARA

DATUMS	PASĀKUMS	VIETA
Janvārī	Krustvārdu mīklu konkurss “Mana un tava Penkule”.	Penkules bibliotēka Maruta Pūpola, mob. tālr.: 26129518
Janvārī	Publiskā slidošana Dobeles stadiona ledus laukumā.	Dobeles Sporta centrs
Līdz 28.01.	Ludmilas Anševicas zvaniņu kolekcija.	Lejasstrazdu bibliotēka
12.01.–26.02.	Autoru kolektīvā izstāde “IEBRAUC MANĀ DĀRZĀ KLUSS...”.	Dobeles novada muzejs
18.01. plkst. 18.00	TOPOŠO MĀMIŅU SKOLA - 2. nodarbība “VESELĪBA – PĒCDZEMDĪBU LAIKS”.	DOBELES PIUAC Tālr.: 63781740
18.01. plkst. 19.30	Tērvetes amatierteātra viesizrāde “ZILĀ” .	Krimūnu tautas nams
19.01.–05.03.	Annas Kaltiginas gleznu izstāde “NAKTSSARGI UN DRAUGI”.	Dobeles novada muzejs
20.01. plkst. 17.00–20.00	1991. gada barikāžu aizstāvju atceres dienā iedegsim ugunskurus “Atmiņu liesmas”.	Dobeles vēsturiskajā Tirgus laukumā
Līdz 20.01.	Daces Rozentāles foto izstāde “LIELPILSĒTA/MAZPILSĒTA”.	Auces pilsētas kultūras nams
20.01. plkst. 18.00	TOPOŠO MĀMIŅU SKOLA – 3. nodarbība “VESELĪBA – PIRMSDZEMDĪBU LAIKS UN GATAVOŠANĀS DZEMDĪBĀM”.	DOBELES PIUAC* Tālr.: 63781740
20.01. plkst. 18.00	Barikāžu atceres pasākums. Apmeklētājiem aicinām līdzi ņemt karstu tēju, derīgu *Covid-19* sertifikātu un personu apliecinošu dokumentu. Pasākuma norise ~40 min.	Tērvetes kultūras nams Tērvetes vēsturiskais centrs
21.01. plkst. 9.30–13.00	E-seminārs “Likumdošanas prasību ieviešana kosmētikas ražotājiem”, lektore Ance Dandena, *Green Wings* radītāja. Dalības maksa 20.00 EUR.	DOBELES PIUAC Tālr.: 63781740
21.01. plkst. 19.00	Andreja Ēķa romantiska komēdija TABU. Ieejas maksa 3.00 EUR, uzrādot derīgu *Covid-19* sertifikātu un personu apliecinošu dokumentu.	Bēnes tautas nams
25.01. plkst. 18.00	TOPOŠO MĀMIŅU SKOLA – 4. nodarbība “VESELĪBA – BĒRNA ZĪDĪŠANA” (tiešsaistē).	DOBELES PIUAC Tālr.: 63781740
26.01. plkst. 10.00	TIEŠSAISTES SEMINĀRS “Minimālās higiēnas prasības pārtikas uzņēmumā”.	DOBELES PIUAC Tālr.: 63781740
27.01. plkst. 18.00	Kino vakars jauniešiem, spēlfilma “TIZLENES.” Bērniem, kuri sasnieguši 12 gadu vecumu, jāuzrāda *Covid-19* vakcinācijas, pārslimošanas vai testēšanas sertifikāts vai laboratorijas izziņa par pēdējo 72 stundu laikā veiktu negatīvu skrīninga testu, kas veikts izglītības procesa ietvaros. Ieeja ar personu apliecinošu dokumentu un sejas masku. Biļetes cena EUR 3.00. Filma paredzēta jauniešiem no 12 gadu vecuma.	Tērvetes kultūras nams
27.01. plkst. 18.00	TOPOŠO MĀMIŅU SKOLA – 5. nodarbība “VESELĪBA – PIRMSDZEMDĪBU LAIKS UN GATAVOŠANĀS DZEMDĪBĀM”.	DOBELES PIUAC Tālr.: 63781740
Līdz 29.01.	Jūlijas Hišovas fotogrāfiju izstāde “PAR UN AP DABU”.	Ukru tautas nams
29.01. plkst. 19.00	Amatierteātru festivāls “REPRĪZE”.	Penkules kultūras nams
Līdz 31.01.	Lielaucnieka Edmunda Bērziņa darbu izstāde “NO TĪRA AUDEKLA LĪDZ DABAS KRĀŠŅUMAM”.	Lielauces tautas nams
03.02. plkst. 18.00	“Teātris un ES” izrāde bērniem un vecākiem “TRUŠA KĀPOSTI jeb KĀ KĻŪT PAR VARONI?” Ieeja ar derīgiem *Covid-19* sertifikātiem, bērniem līdz 11 gadu vecumam sertifikāts nav nepieciešams. Izrāde ieteicama bērniem līdz 10 gadu vecumam.	Tērvetes kultūras nams. Biļešu iepriekšpārdošana Tērvetes kultūras namā, iepriekš sazinoties pa tālr.: 29330689, biļetes cena 3.00 EUR.
01.02.–13.02.	E-vides foto konkurss “Visapkārt pukst MĪLESTĪBA ”. Ikviens tiek aicināts piedalīties foto konkursā/e-izstādē. Nofotogrāfē sirds formu dabā vai apkārtējā vidē, sūti uz e-pastu: *terveteskn@inbox.lv* līdz 6. februārim ar ziņas nosaukumu “foto konkurss”. Uzvarētājs saņems pārsteiguma balvu. Seko līdzi un balso, izstāde būs apskatāma Tērvetes kultūras nama *Facebook* kontā.	Tērvetes kultūras nams
4.02. plkst. 20.00	*Stand- Up* komēdija “LATVIEŠU KOMIĶIS”. Autors Maksims Trivaškevičs. Ieejas maksa 3.00 EUR, uzrādot derīgu *Covid-19* sertifikātu un personu apliecinošu dokumentu.	Bēnes tautas nams
Līdz 18.03.	Fotogrāfiju izstāde “DOLES SALAS DABA UN CILVĒKI”.	Dobeles Amatu māja

**Dobeles PIUAC – Dobeles Pieaugušo izglītības un uzņēmējdarbības atbalsta centrs*

Aktuālajai informācijai lūgums sekot līdzi Dobeles novada pašvaldības tīmekļvietnē *www.dobele.lv* un Dobeles PIUAC tīmekļvietnē *https://pic.dobele.lv*

LABAIS VAIRO LABO

Jau decembra sākumā trim jauniešiem radās doma Ziemassvētku laikā sagādāt prieku lieliem un maziem bērniem, kas pārsteigumus gaida tāpat kā visi citi, tomēr nedaudz vairāk kā citi. Žannu Krastiņu, Montu Ziediņu un Mareku Vēveri ideja tā iedvesmoja, ka nepagāja ne ilgs laiks, kad viņiem jau bija radušies savi domu biedri, atbalstītāji, sadarbības partneri. Ideja tika publiskota sociālajā vietnē *Facebook*, kam sekotāju kļuva aizvien vairāk un vairāk. Šo darbošanos paši jaunieši nodēvēja par akciju “Labais vairo labo”, un šim Ziemassvētku laikā paveiktajam darbiņam jau padomā ir turpinājums.

Savā paziņu un domubiedru lokā sākotnēji tika apzinātas 10 ģimenes, kurās kopumā jaunieši bija gatavi iepriecināt 64 mazuļus. Bet akcijas "Labais vairo labo" noslēgumā jaunieši bija paciemojušies 35 ģimenēs, kurās dāsnas dāvaniņas tika pasniegtas 107 bērniem Dobelē un tās apkārtnē, Tērvetē, Augstkalnē un Dzeguzēnos, Bukaišos, Gardenē, Jaunbērzē, Šķibē, Zebrenē, Bikstos un Kaķeniekos.

Šobrīd jaunieši saka lielu PALDIES ikvienam akcijas “Labais vairo labo” individuālajam interesentam un atbalstītājam teju no visas Latvijas, pat no ārzemēm. Paldies tiem, kas pakomātu noslogotības dēļ dāvaniņas veda ar savām mašīnām pat no Līvāniem un Skrundas.

Liels pārsteigums bija, kad, par saziedoto naudiņu gādājot dāvanas veikalā “K Senukai”, tika saņemtas dāsnas atlaides, kas arī kļuva kā atbalsts akcijai.

Ļoti lielu PALDIES jaunieši velta arī saviem atbalstītājiem – AS “Dobeles dzirnavnieks” par sarūpētajiem raugu pankūku un svētku kūkas maisījumiem un makaroniem, Augusta Gustava kafijas mājai par cepumiem un tējas paciņām, SIA “MILZU!” ražotnei par brokastu pārslām visiem bērniņiem, kafejnīcai “Sprīdīši”, kokapstrādes ražotnei “Mītavas bebri”, SIA “Gemstone”. Viennozīmīgi liels PALDIES Dobeles patērētāju biedrībai par atvēlētajām telpām, kur dāvaniņas bija iespēja sagatavot!

Jaunieši dāvanu sarūpēšanā un dāvināšanā bija iesaistījuši arī paši savas atvases, lai tādējādi parādītu, ka ir dzīvē situācijas, kad cilvēkam vajag palīdzību, un cik daudz prieka vari sagādāt, ja sniedz palīdzīgu roku.

Savukārt publicitāte *Facebook* tika izvēlēta, lai iedvesmotu arī citus darīt labus darbus, lai redzētu, cik daudz prieka ir iespējams sagādāt, lai vienkārši labais vairotu labo.

Šobrīd jauniešiem vēl ir iespēja un arī vēlme doties palīgā ģimenēm, kurās ciemojoties viņi saprata, ka palīdzīga roka ir ļoti vēlama un gaidīta. Vienlaikus jau ir izlolota ideja par turpmāko – jaunieši ir gatavi dibināt biedrību, lai arī turpmāk varētu palīdzēt tiem, kam tas patiešām ir nepieciešams. Šobrīd vissvarīgākais ir atrast telpas biedrības mājvietai un rast ideju, kas varētu būt tas starpposms jeb “savedējs” starp jauniešiem un ģimenēm, kurām nepieciešams atbalsta plecs. Ja Jums ir ideja, aicinu sazināties ar Žannu vai Montu *Facebook* tīklā.

Monta Ziediņa, Mareks Vēveris un Lelde Sila ciemos pie bērniem.

Arī raksta autorei bija iespēja Pirmajos Ziemassvētkos vienkārši uz ceļa satikt šos jauniešus Rūķu un Ziemassvētku vecīša *busiņā*. Viņiem visiem acis dzirkstīja un vienlaikus tās pauda tik patiesu prieku, kas jau tajā dienā liecināja – jauniešu labajiem darbiem sekos turpinājums. Lai izdodas!

Ar jauniešiem sarunājās Inita Roze,
sabiedrisko attiecību speciāliste

ERASMUS AKTIVITĀTES IEKĻAUJOŠĀS IZGLĪTĪBAS STIPRINĀŠANAI

(Sākums 5. lpp.)

Pēc katras mācīšanās aktivitātes ārvalstīs dalībnieki apkopoja ieguvumus un sniedza atgriezenisko saiti iestāžu pedagogiem, kopīgi domājot, kā pilnveidot iekļaujošās izglītības kvalitāti, sekmējot vienota redzējuma veidošanos par dažādību klasē un sabiedrībā, atbalsta sniegšanu ikvienam bērnam jau no pirmsskolas, nodrošinot kvalitatīvu pēctecību un sagatavojot dzīvei 21. gadsimtā, apzinoties savu vērtību un lomu globālajā sabiedrībā.

Projekts ir noslēdzies, bet darbs vēl turpinās. Dobeles sākumskolas, Dobeles pirmsskolas izglītības iestādes “Jāņtārpiņš” pedagogi un Dobeles novada Izglītības pārvalde, balstoties uz starptautisko un savu pieredzi, veido metodiskos materiālus un ieteikumus iekļaujošās izglītības pilnveidei par tēmām: piktogrammas, skolēns ar autiska spektra traucējumiem, sadarbība ar vecākiem, bērns ar uzvedības traucējumiem klasē. Materiāli būs pieejami visām Dobeles novada izglītības iestādēm un Eiropas Savienības projektu izplatīšanas interneta vietnē.

Ikdienā pedagogi dalās pieredzē savu iestāžu kolektīvos, atbalstot un palīdzot ieviest darbā jaunas mācību darba formas, metodes. Iestāžu vadības komandas sadarbībā ar pedagogiem analizē iestādes darbību, attīstības vajadzības, meklē iespējas pilnveidot iekļaujošās izglītības darbu iestādē (mācību metodes, materiāli, alternatīvās metodes, atbalsta komandas darbs, starpinstitūciju sadarbība, sadarbība ar vecākiem, iekļaujoša vide).

2021. gada decembrī Izglītības pārvalde organizēja Dobeles novada izglītības iestāžu pedagogu anketēšanu par kvalitatīvas iekļaujošas izglītības nodrošināšanu pirmsskolās un skolās. Izvērtējot rezultātus, var secināt, ka lielākā daļa izglītības iestādes ir atvērtas dažādībai un vispārizglītojošajās klasēs un grupās integrē bērnus ar speciālām vajadzībām, nodrošinot nepieciešamos materiālus, vidi un atbalsta personālu. Pedagogi raksta, ka katru gadu palielinās bērnu skaits, kuriem ir nepieciešami atbalsta pasākumi mācību procesā, līdz ar to palielinās vajadzība pēc papildu atbalsta personāla izglītības iestādēs un mācību materiāliem, kā arī pedagogiem mērķtiecīgi jāpilnveido profesionālā meistarība un jāmācās, kā strādāt ar bērniem ar dažādiem attīstības traucējumiem.

Eiropas valstu pedagogi atzīst, ka iekļaujošā izglītība ir prioritāte izglītībā un tā tiek mērķtiecīgi pilnveidota. Dalība projektā mums deva pārliecību, ka Dobeles novada izglītības iestādēs notiek mērķtiecīgs darbs, pakāpeniski veidojot iekļaujošu mācību vidi un nodrošinot kvalitatīvu un individuālu atbalstu iekļautajiem, bet ir vēl daudz darāmā, jo pirmsskolās un skolās bērnu skaits ar dažādiem attīstības traucējumiem katru gadu palielinās.

Mums ir ar ko lepoties un dalīties pieredzē, kā arī mēs varam un mums vajag mācīties no citām Eiropas valstīm.

Māra Silova,
Dobeles novada Izglītības pārvaldes pirmsskolas un speciālas izglītības metodiķe, projekta koordinatore

Dobeles novada pašvaldības bezmaksas informatīvais izdevums
“DOBELES NOVADA ZIŅAS”
Iznāk vienu reizi mēnesī līdz 15. datumam.
Tirāža: 9000 eksemplāru.
Veido: Dobeles novada pašvaldības sabiedrisko attiecību speciālisti.

Iespiests: SIA “Talsu tipogrāfija”, Reģ. Nr.: 40003309555
Adrese: Jaunā iela 17, Talsi, Talsu novads, Latvija.
Izplatīšanu veic: Dobeles novada pašvaldība.
Pieejams: Dobeles novada pašvaldības iestādēs un uzņēmumos, kā arī vairākās citās publiskās vietās.
Izdevuma elektroniskā versija: www.dobele.lv

Par ievietotās informācijas precizitāti atbild raksta autors.
Rakstu saturs ne vienmēr pauž domes viedokli.
Saziņai: Dobeles novada pašvaldības sabiedrisko attiecību speciāliste Gita Šēfere-Šteinberga
E-pasts: gita.steinberga@dobele.lv Tālr.: 29972884